



CONVENCIÓ DE CLUBS DE FUTBOL SALA ORDINÀRIA

ACTUACIONS PRÈVIES

- a) Comprovació de la identitat dels assistents, i
- b) Nomenament de dos membres per a verificar l'acta, i sota el següent:

ORDRE DEL DIA

- 1. Informe de Presidència
- 2. Activitats de la temporada 2012/2013
- 3. Despesa de l'exercici econòmic vençut 2012, corresponent a la partida pressupostària assignada a la Lliga Catalana de Futbol Sala
- 4. Previsió de despesa per a l'exercici 2013
- 5. Pla general d'actuació:
 - a) Pla de Competició de Futbol Sala per a la temporada 2013/2014
 - b) Pla de Competició Copa Catalunya de Futbol Sala de Sènior i Base
 - c) Pla de Competició dels Campionats Comarcals de Futbol Sala de Base
- 6. Propostes de modificació del Reglament General de la FCF
 - a) Diversos articles del Reglament General
 - b) Reglament del Comitè Tècnic d'Àrbitres de Futbol Sala
 - c) Reglament del Comitè Tècnic d'Entrenadors de Futbol Sala
- 7. Propostes presentades pels assembleistes en temps i forma
- 8. Precs i preguntes



**FEDERACIÓ
CATALANA**
DE FUTBOL



C. Sicília 93-97, 1r
08013 Barcelona

www.fcf.cat

T. 93 265 86 26
F. 93 231 25 34

lcfs@fcf.cat



**FEDERACIÓ
CATALANA**
DE FUTBOL



C. Sicília 93-97, 1r
08013 Barcelona

www.fcf.cat

T. 93 265 86 26
F. 93 231 25 34

lcfs@fcf.cat

1. INFORME PRESIDÈNCIA



**FEDERACIÓ
CATALANA**
DE FUTBOL



C. Sicília 93-97, 1r
08013 Barcelona

www.fcf.cat

T. 93 265 86 26
F. 93 231 25 34

lcfs@fcf.cat



**FEDERACIÓ
CATALANA**
DE FUTBOL



C. Sicília 93-97, 1r
08013 Barcelona

www.fcf.cat

T. 93 265 86 26
F. 93 231 25 34

lcfs@fcf.cat

2. ACTIVITATS DE LA TEMPORADA 2012/2013



**FEDERACIÓ
CATALANA**
DE FUTBOL



C. Sicília 93-97, 1r
08013 Barcelona

www.fcf.cat

T. 93 265 86 26
F. 93 231 25 34

lcfs@fcf.cat



2. INFORME RESUM DE LES ACTIVITATS DE LA TEMP. 2012/13

JUNTES DIRECTIVES LCFS

ACTA REUNIÓ 5 DE SETEMBRE DE 2012 Temporada 2012/2013

La reunió comença a les 17:25 hores i es fa entrega de la documentació relativa a l'ordre del dia.

Primer punt: Informe del President

Informe Copa Catalunya Sènior de Futbol Sala

- S'adjunta un informe sobre la Fase Final de la Copa Catalunya Sènior de Futbol Sala que es va celebrar el passat 31 d'agost i 2 de setembre a Santa Coloma de Gramenet.
- S'informa de la gran afluència de públic que va assistir al Pavelló Nou de Santa Coloma de Gramenet per presenciar els partits de la Copa Catalunya, així com de la important repercussió mediàtica que va suposar. A més, remarcar que la final va ser retransmesa en directe per Esport 3.
- A més, s'adjunta un recull periodístic de la Copa Catalunya, amb tots els articles publicats als mitjans de comunicació.

Acta de la reunió del CNFS

- Es dona trasllat de la documentació que va facilitar el Comitè Nacional de Futbol Sala de la *Real Federación Española de Fútbol* a la reunió del passat mes de juny a Madrid.
- S'inclou calendari de 1a Divisió Nacional, de 2a Divisió Nacional, classificació i play off d'ascens de 2a Divisió Nacional Femenina, així com de 1a Divisió Nacional Femenina, i de 2a



Divisió B Nacional. També, s'afegeix la informació relativa als campionats d'Espanya de clubs base de la passada temporada.

Dates Campionats d'Espanya de Seleccions Autònòmiques

- S'adjunta el calendari enviat pel CNFS de la RFEF de les dates previstes pels Campionats d'Espanya de Seleccions Autònòmiques de Futbol Sala.
- Les temporades anteriors només en categoria juvenil es feia la Fase Prèvia. Enguany, a la temporada 2012/2013, s'amplia a les categories sub 23 i cadet, a part, de la juvenil.

Segon punt: Informe tancament de la temporada 2011-2012

Balanç de la temporada anterior

- S'exposen actes com la Copa Catalunya de Futbol Sala Base Masculí i Base-Sènior Femení, les Nits dels Campions i la Nit del Futbol Català, per fer-ne un balanç.

Tercer punt: Tasques dels membres de la Junta Directiva de la LCFS

Relació de noms i càrrecs dels membres de la Junta Directiva de la LCFS

- S'informa sobre els càrrecs específics de cada membre de la Junta Directiva de la LCFS així com de les seves funcions.
- El president de la LCFS, José Miguel Calle, informa sobre la reubicació de dos càrrecs:
 - El Sr. Antoni Artés passa a ser responsable d'àrbitres.
 - El Sr. José Miguel Calle passa a realitzar la funció de responsable de les agrupacions de nacional.

Reunions amb els clubs de Nacional

- S'informa sobre les reunions mantingudes el passat mes de juliol amb els equips catalans que competeixen a nivell nacional per tal de parlar sobre les agrupacions de la temporada



2012/2013. Concretament amb els equips de 2a Divisió B Nacional, 2a Nacional Femenina i 3a Divisió Nacional.

Quart punt: **Informe econòmic de la LCFS i del CTAFS**

Informe econòmic

- S'informa sobre l'estat de comptes actual de la LCFS, així com del canvi transcorregut en les darreres tres temporades fins avui.
- En balanç d'anàlisi a data 30 de juny 2012, s'informa que, aquest any, la partida econòmica va sobre lo previst. Els ingressos es troben segon lo previst i les despeses també es troben dins les dades pressupostades.

Cinquè punt: **Creació de les Comissions de Futbol Sala**

Relació del projecte de les Comissions de Futbol Sala:

- S'informa sobre la creació de les noves Comissions i de la figura directiva que s'encarregarà de dirigir cada una d'elles, amb les seves funcions específiques.

1.- Seleccions: Sr. Ramon Marcial

- S'adjunta un quadrant amb tota la previsió dels entrenaments que les seleccions catalanes duran a terme durant la temporada per tal de preparar-se pels Campionats d'Espanya.
- S'adjunta una relació del nou quadre de seleccionadors catalans per categories.

2.- Àrbitres: Sr. Antonio Artés

- Presenta preus arbitratges, canvis de regles de joc aprovats a la passada Assemblea, així com també informa de la creació de l'Escola d'Àrbitres i un pla de treball de capacitació i actualització dels actuals àrbitres. Aquest temari unificat serà desenvolupat pels 4 col·legiats de 1a divisió Nacional.



- Informa de la realització de proves físiques el passat dissabte 1 setembre d'àrbitres de categoria sènior nacional i territorial, i la programació de proves el dissabte 8 de la resta de categories sènior i el diumenge 9 dels àrbitres de categories de base. Aquesta temporada la totalitat d'àrbitres hauran de superar les proves físiques.

- S'informa de l'obertura les noves delegacions del CTAFS al Maresme i al Baix Llobregat.

3.- Futbol Sala Femení: Sr. Justiniano Fernandez

- Creació d'una Comissió amb representació de directiu LCFS, treballador LCFS, clubs de femení, una jugadora de categoria nacional i una jugadora de categoria territorial.

4.- Campionats Comarcals de Base Masculí i Femení: Sr. Justiniano Fernandez

- S'informa sobre la idea d'incorporar aquest any la categoria femenina als Campionats Comarcals que van donar el seu tret de sortida la temporada passada en categoria masculina.

- Categories base masculí: benjamí, aleví, infantil i cadet

- Categoria base femení: base-cadet, màxim 6 jugadores de cadet.

5.- Delegacions Territorials i Comarcals de Barcelona: Sr. Juan Carlos Hueto

Sisè punt: **Esborrany del Pla de Competició General de FS de la temporada 2012/2013**

Competició de la temporada 2012/2013

- S'informa sobre el procés dels calendaris de la present temporada, detallant l'increment de grups en categories base.

- Tenint en compte el Pla de Competició General de Futbol Sala aprovat a la passada Convenció de Clubs de Futbol Sala i ratificat a l'Assemblea General de la FCF de juny 2012, i considerant la totalitat d'inscripcions d'equips, s'estan desenvolupant les adaptacions oportunes.



- S'estableix realitzar la consulta als clubs inscrits en categoria base femení sobre el seu Pla de Competició. S'enviaran dos propostes para obtenir la seva valoració i opinió.
- S'argumenta el criteri de confecció de les diferents agrupacions: el criteri de confecció de les diferents agrupacions tracta de separar a tots els equips inscrits per delegació, segons el número total d'equips inscrits, i es considera el número de grups a confeccionar, així com el número d'equips que componen cada grup. A continuació, es busca respectar l'agrupació d'equips per delegació, o bé, per proximitat geogràfica. En els casos que hi hagi un club amb diversos equips a la mateixa categoria, es col·loca cada equip en una agrupació diferent, a excepció de la categoria prebenjamí.

Setè punt: **Varis**

Escola d'Entrenadors

- S'informa de l'organització del 1r i 2n nivell de Futbol Sala al CAR de Sant Cugat del Vallès, per part del Departament d'Ensenyament de la Generalitat de Catalunya.

Partit amistós internacional

- També s'informa que entre el mes d'octubre i desembre, està previst disputar un partit amistós internacional contra la selecció absoluta de Romania al seu país.

Convocatòria reunió comissions

- S'informa de que de cara al proper dijous 13 de setembre, a les 17 hores, s'ha convocat una reunió de comissions amb tots els seus responsables.



ACTA REUNIÓ 24 D'OCTUBRE DE 2012 **Temporada 2012/2013**

La reunió comença a les **18 h** i es fa entrega de la documentació relativa a l'ordre del dia.

El president de la LCFS, José Miguel Calle, dona la benvinguda.

Primer punt: Informe del President

Contracte de responsabilitat

- Es fa entrega d'un contracte destinat a tots els delegats i col·laboradors de la LCFS on es plasmen els acords dels drets i obligacions del càrrec que ostenten. A més s'adjunta un annex que suposa el codi ètic elaborat des de la Federació Catalana de Futbol.

Nova temporada de la LCFS

- L'objectiu és intentar créixer una mica més. Partint del fet que la temporada passada es van aconseguir uns canvis reglamentaris i una gestió econòmica pròpia, enguany, la tasca fonamental és la de dividir el treball en comissions que aniran dirigides per una persona responsable. Les àrees es divideixen en: l'àrea esportiva i de seleccions, el CTAFS, el futbol sala femení, les delegacions de territori, les delegacions a Barcelona, els Campionats Comarcals de Futbol Sala Base, el CTEFS, el Pla General de Competició, l'Àrea Econòmica, l'Àrea Jurídica.

Campionats d'Espanya de Seleccions Autonòmiques

- S'informa que la LCFS s'inscriurà per organitzar les tres Fases Prèvies previstes de les categories sub 23 femenina, juvenil i cadet masculina.

Partit selecció catalana de veterans

- S'informa sobre el partit amistós que disputarà la selecció catalana de veterans contra la selecció Club Iberia Prat, el proper 4 de novembre, en benefici de l'Associació d'Empleats d'Iberia Pares de Minusvàlids.



Copa Catalunya de Futbol Sala

- Es pretenen obrir les inscripcions del 29 d'octubre al 26 de novembre i cada mes, que es disputi una eliminatòria.
- Tenint en compte que l'any passat es va subvencionar tota la Copa Catalunya femenina, enguany s'està treballant per intentar subvencionar-ne el 50% i el 50% restant de la base masculina en categories d'iniciació, prebenjamí, benjamí i aleví. I fer anàlisis si podem fer també la subvenció del 50% dels drets arbitral de la categoria infantil masculina.
- L'objectiu és potenciar la Copa Catalunya.

Segon punt: **Comitè Tècnic d'Àrbitres de Futbol Sala**

Composició CTAFS

- S'entrega un llistat on figura tota la composició de la Junta Directiva i de les delegacions territorials del CTAFS.

Les proves físiques

- Es posa en coneixement de tots que ja s'han realitzat tres sessions de proves físiques, més una quarta de repesca, les quals tenen una durada de 4-5 hores.

Escola d'Àrbitres de Futbol Sala

- L'Escola d'Àrbitres de Futbol Sala està impartint classes de mans dels quatre àrbitres de 1a Divisió Nacional i compte amb un total de 73 alumnes inscrits.

Tercer punt: **Comitè Tècnic d'Entrenadors de Futbol Sala**

Programació Cursos de Monitor de Futbol Sala

- S'informa sobre la programació prevista dels Cursos de Monitor de Futbol Sala que s'estan organitzant per aquesta temporada.



El treballador responsable del Comitè Tècnic d'Entrenadors de Futbol Sala, Alejandro Guerrero, exposa la següent informació:

Seguiment de clubs sense monitor/entrenadors amb la titulació mínima

- S'està realitzant un seguiment de tots els clubs que no disposen d'un monitor/entrenadors a les seves banquetes amb la titulació mínima requerida segons el Reglament General de la FCF.
- S'entrega a cada delegació un llistat amb els seus clubs que estan irregulars per fer-ne un seguiment.

Les deutes arbitrals

- S'exposa a tots els presents el procediment que es segueix en els casos que hi ha un deute arbitral que passen per notificació pública, per la imposició d'una multa econòmica, per la no designació d'àrbitres i, finalment, es pot arribar a l'exclusió de tots els equips del club de la FCF.

Quart punt: Seleccions catalanes de Futbol Sala

Planificació d'entrenaments

- S'adjunta un quadrant amb tota la previsió dels entrenaments que les seleccions catalanes duran a terme durant la temporada per tal de preparar-se pels Campionats d'Espanya.

Expedició de la selecció catalana a Romania

- S'adjunta un llistat amb tots els membres de l'expedició que viatjaran a Romania del 5 al 8 de novembre on la selecció catalana absoluta disputarà dos partits internacionals contra la selecció nacional del país.

Protocol indumentària

- S'està creant un protocol d'actuació pel què fa a la indumentària de les seleccions catalanes de Futbol Sala, per tal de donar una correcte imatge.



El secretari tècnic de l'Àrea de Seleccions, Jordi Gay, ha exposat el següent punt:

- Des de l'Àrea de Seleccions de Futbol Sala s'està treballant per implantar una nova manera de jugar de les nostres seleccions catalanes. Aquest missatge s'ha transmès a tots els seleccionadors.

Cinquè punt: **Delegacions de Futbol Sala**

Composició de les delegacions

- El delegat de Girona, Miguel González, el delegat de Lleida, José Luís Torres, el delegat de Tarragona, Miquel Àngel Esquerré i el cap de delegats de Barcelona Juan Carlos Hueto, exposen la composició de les seves respectives delegacions.

L'objectiu es que cadascuna tingui presència en totes les àrees tècniques (entrenadors, àrbitres, competició sènior i base, seleccions)

Creació Comissió Delegació de Barcelona

- S'exposa el fet de que enguany s'ha creat una comissió exclusiva per la Delegació de Barcelona a causa de les dimensions que té a nivell de número de clubs: Barcelonès, Baix Llobregat, Maresme, Vallès Oriental-Occidental, Catalunya Central.

Clubs de Futbol Sala sense escut a pàgina web FCF

- S'entrega un llistat als responsables de cada delegació amb els noms dels clubs que actualment encara no disposen del seu escut a la pàgina oficial de la Federació Catalana de Futbol.

Sisè punt: **Campionats Comarcals de Futbol Sala base**

- S'informa que després de proposar condicionals a les delegacions i de fer el pertinent sorteig, ja s'ha confeccionat el calendari de la segona edició dels Campionats Comarcals de Futbol Sala base del qual es fa entrega.



El directiu responsable dels Campionats Comarcals de Futbol Sala base, Justiniano Fernández, ha exposat els següents punts :

Divisió de Barcelona

- S'informa sobre el canvi de dividir la delegació de Barcelona en tres zones per tal d'aconseguir una major diversitat.

Normativa Campionats Comarcals

- S'informa sobre la importància de complir la normativa vigent, com el fet de que només es poden convocar 3 jugadors per equip.
- S'informa que les seleccions participants en el campionat femení només podran estar formades per un màxim de 6 jugadores cadets.
- S'informa de l'obligatorietat de que tots els jugadors convocats hagin de disputar algun minut de cada partit.

Setè punt: Comissió Femenina de Futbol Sala

Nou baner Comissió Femenina

- S'informa sobre el nou baner a la web de Futbol Sala dedicat exclusivament a la Comissió Femenina de Futbol Sala a través del qual s'accedeix a tota la informació relativa a la comissió.

Càrrecs a la Comissió Femenina

- S'informa que els tres presidents de clubs femenins que formen part de la Comissió tenen un càrrec que no és vitalici, sinó que anirà rotant.

Tasca imminent: Campionats Comarcals

- El primer objectiu són els Campionats Comarcals de Futbol Sala Base, on aquest any s'introdueix al futbol sala femení.
- Es configuraran un total de 6 seleccions femenines integrades, cada una d'elles, per 6 jugadores cadet i la resta de base femení.



**FEDERACIÓ
CATALANA**
DE FUTBOL



C. Sicília 93-97, 1r
08013 Barcelona

www.fcf.cat

T. 93 265 86 26
F. 93 231 25 34

lcfs@fcf.cat

Projecte de les jornades de promoció del futbol sala femení

- S'exposa l'aprovació d'un nou projecte innovador i formatiu d'organitzar jornades lúdiques de futbol sala femení per centres escolars de la població i rodalies.
- Es demana l'ajuda de tots els delegats per organitzar aquestes jornades que fomentaran la motivació de les noies que volen jugar a futbol sala però que en són reticents.

Vuitè punt: **Pla de Competició General**

- S'informa que s'enviarà per correu electrònic el Pla de Competició per la revisió de tota la Junta Directiva.



ACTA REUNIÓ 28 DE NOVEMBRE DE 2012 **Temporada 2012/2013**

La reunió comença a les **17:30 hores** i es fa entrega de la documentació relativa a l'ordre del dia. El president de la LCFS, José Miguel Calle, dóna la benvinguda.

Primer punt: Informe del President

Agenda del desembre del 2012 i gener de 2013

- S'informa sobre els actes previstos els propers dos mesos on hi figuren els Campionats Comarcals de Seleccions Base, la Fase Prèvia dels Campionats d'Espanya de Seleccions Territorials sub 19, de la Jornada de Tecnificació de les seleccions catalanes, dels dos partits internacionals amistosos de la selecció catalana absoluta i la Fase Prèvia dels Campionats d'Espanya de Seleccions Territorials sub 23 femenina.

Conveni d'organització del Torneig Internacional Arriagne Andorra

- S'informa sobre la confecció d'un conveni amb la Federació d'Arriagne i la Federació Andorra per organitzar el Torneig Internacional amistós de seleccions base masculines i femenines on entren les categories benjamí, aleví, infantil i cadet masculí i infantil i cadet femení.

Obertura dels Cursos de Monitor

- S'informa sobre el llançament dels Cursos de Monitor de Futbol Sala previstos per aquesta temporada per tal de cobrir les zones pendents d'equilibrar la falta de tècnics a les banquetes.

Desenvolupament del Pla de Competició

- Es trasllada la composició de la creació del grup de treball per tal de confeccionar l'estudi del Pla de Competició General de Futbol Sala de cara a la propera Convenció de Clubs de Futbol Sala.



Copa Catalunya de Futbol Sala

- S'informa sobre la composició del grup de treball de la Copa Catalunya 2012/2013

Protocol de les tasques dels càrrecs del CTAFS

- S'informa que en un punt del dia s'especifiquen les tasques dels diferents càrrecs que formen el Comitè Tècnic d'Àrbitres de Futbol Sala.

Establir data i horari per la 2a Convenció de Clubs de Futbol Sala

- En aquesta reunió de Junta Directiva es pretén establir una data i un horari per la celebració de la 2a Convenció de Clubs de Futbol Sala a finals de temporada.

Informe de l'Àrea Esportiva de la LCFS

- S'informa sobre el projecte esportiu de la temporada:

Pla de Competició General de Futbol Sala

Copa Catalunya de Futbol Sala

Campionats Comarcals de Futbol Sala Base

Fase Final Prebenjamí

Campionats d'Espanya de Seleccions Territorials

Torneig internacional de Seleccions Arriegne-Andorra-Catalunya

Segon punt: **Proposta de la data per la 2a Convenció de Clubs de Futbol Sala**

Després de plantejar la proposta de la data per la 2a Convenció de Clubs de Futbol Sala es decideix que la celebració serà el diumenge 28 d'abril de 2013.

Tercer punt: **Pla General de Competició de la temporada 2012/2013**

S'adjunta el Pla General de Competició de Futbol Sala vigent perquè, a partir del mes de gener, s'ha de treballar amb les modificacions proposades per confeccionar el Pla General de Competició que es presentarà a la propera Convenció de Clubs de Futbol Sala.



Quart punt: **Copa Catalunya de Futbol Sala de la temporada 2012/2013**

Preus arbitratges

- S'entrega un quadrant on s'especifiquen tots els preus dels arbitratges de la Copa Catalunya de la vigent temporada, on es plasma la subvenció del 50% dels arbitratges en totes les categories femenines (sènior, juvenil-cadet i base) i de base masculí (prebenjamí, benjamí, aleví i infantil).

Normativa de la Copa Catalunya

- S'adjunta la normativa vigent de la Copa Catalunya 2012/2013

Proposta d'un club

- Es posa sobre la taula la següent proposta d'un club la qual es sotmet a votació i amb l'aprovació unànime de 7 vots a favor i 0 en contra, s'aprova amb unes condicions:

Tots aquells equips que participin en la competició de lliga sènior femení amb més d'un equip, podran inscriure a un altre equip en la competició de la Copa Catalunya en la categoria de juvenil-cadet femení. Aquesta mesura és per donar la possibilitat a aquelles jugadores en edat juvenil o cadet que juguen en la categoria de sènior de participar en la Copa Catalunya.

Cinquè punt: **Fases Prèvies dels Campionats d'Espanya de Seleccions de Futbol Sala**

Fase Prèvia dels Campionats d'Espanya de Seleccions sub 19

- Es celebra el 28, 29 i 30 de desembre a la localitat de Berga.

Jornada de Tecnificació

- Es celebra el dissabte 5 de gener de 2012, de 10 a 17 hores a Manlleu.

Fase Prèvia dels Campionats d'Espanya de Seleccions sub 23 femenina

- Es celebra l'11, 12 i 13 de gener de 2013, de 12 a 14 hores a Abrera.



Partit Internacional Andorra - Catalunya

- Disputa de dos partits internacionals entre la selecció nacional Andorra i la selecció masculina absoluta el dia 7 i 8 de gener de 2013 a Andorra.

Sisè punt: **Campionats Comarcals de Futbol Sala base**

- S'entrega el Pla de Competició dels Campionats Comarcals de Futbol Sala base.

Quadrant dels cossos tècnics

- S'entrega un quadrant amb els cossos tècnics pels Campionats de referència.

Setè punt: **Delegacions**

Pautes per realitzar informe delegació

- S'entrega un protocol d'actuació amb les pautes per realitzar els informes de les delegacions. Es recalca el fet de que cada dia 30 de mes, cada delegat ha d'entrega un informe per escrit amb totes les tasques desenvolupades al llarg d'aquell període.

Clubs irregulars

- S'entrega una taula on s'especifiquen tots els clubs de futbol sala irregulars per delegacions.

Informe delegats

- Cada delegat exposa la feina realitzada durant el darrer mes a la seva delegació.

Vuitè punt: **Comitè Tècnic d'Entrenadors de Futbol Sala**

Informe Cursos de Monitor de Futbol Sala

- S'entrega un informe sobre els cursos de monitor de futbol sala previstos per aquesta temporada. Tant els 5 cursos oberts per fer intensius de Nadal, com els 6 cursos amb les



inscripcions obertes per iniciar-se el mes de gener de 2013, com la resta de cursos previstos de tancar.

Novè punt: **Comitè Tècnic d'Àrbitres de Futbol Sala**

Responsabilitats dels càrrecs del CTAFS

- S'entreguen quatre documents on s'especifiquen les responsabilitats del President, del directiu, dels delegats arbitral i del secretari del Comitè Tècnic d'Àrbitres. Unes tasques que es van acordar en una reunió a la delegació del Baix Llobregat del mes passat.

Desè punt: **Futbol Sala Femení**

Jornada de promoció del Futbol Sala Femení

- S'entrega un quadrant perquè cada delegat proposi una data i una seu per realitzar la jornada de promoció de futbol sala femení.
- Es planteja el format de la jornada i es decideix crear un protocol.

La reunió de la Junta Directiva finalitza a les 21 hores.



ACTA REUNIÓ 26 DE MARÇ DE 2013 **Temporada 2012/2013**

La reunió comença a les 17 h i es fa entrega de la documentació relativa a l'ordre del dia.

El president de la LCFS, José Miguel Calle, dóna la benvinguda.

Primer punt: Informe del President

Tancament econòmic de l'exercici 2012

Anàlisis dels comptes dels clubs de Futbol Sala amb deutes

Deutes arbitrals de la present temporada 2012/2013

Anàlisis del Pla de Competició de Futbol Sala 2012/2013

- Es detalla el número total de partits aplaçats actualment 269, així com els reassignats 166 amb l'objectiu de que després de setmana santa, el número de partits aplaçats sigui inferior a 100 i els sense data-hora d'assignació sigui inferior a 30.

- A més, de cara a aquest tema, es comenta que per la temporada vinent es proposarà a la Convenció de Clubs de Futbol Sala que tots els partits ajornats tinguin un termini d'un mes per disputar el partit.

Segon punt: Pla de Competició 2013-2014

El directiu, Àngel Ruiz, exposa les modificacions plantejades al Pla de Competició de la temporada 2013-2014 i que es proposarà a la propera Convenció de Clubs de Futbol Sala on es plantegen dos canvis principals:

Eliminació de la 3a divisió catalana en sènior masculí i femení

Es planteja un trencament de la 3a divisió catalana masculina i femenina per tal de donar proximitat geogràfica als grups de 2a divisió.



Creació de la 3a divisió aleví, infantil i cadet per la temporada 2014/2015

Adequar els descensos de la 2a divisió aleví, infantil i cadet del Pla de Competició de la temporada 2013-2014 per crear de cara a la temporada 2014/2015 la 3a divisió catalana en aquestes categories.

Tercer punt: **Copa Catalunya de Futbol Sala de la temporada 2012/2013**

El directiu, Quim Sala exposa l'estat actual de la Copa Catalunya, tenim les incidències en cinc partits que hi ha fora de data, que ja tenen data assignada per la seva disputa.

Quart punt: **Delegacions**

DELEGACIÓ DE GIRONA

- La regularització de les banquetes de la zona i curset monitor a St. Julià de Ramis

DELEGACIÓ DE LLEIDA

El directiu, José Luís Torres, informa sobre:

- La regularització de les banquetes de la zona
- La programació dels dos clínics de futbol sala
- Els entrenaments de les seleccions territorials de Lleida
- La realització de la copa benjamí i la copa prebenjamí

DELEGACIÓ DE TARRAGONA/ TERRES DE L'EBRE

El directiu, Miquel Àngel Esquerré, informa sobre:

- L'estat actual de la regularització de les banquetes a Tarragona,
- L'èxit de participació que ha tingut la Copa Tarragona/Catalunya
- Proposa el canvi de nomenclatura de les competicions de sènior a la nostra territorial



DELEGACIÓ DE BARCELONA

El directiu, Justiniano Fernández, informa sobre:

- La regularització dels clubs a través de la federació

DELEGACIÓ DE CATALUNYA CENTRAL

El subdelegat, Albert Samsó, informa sobre:

- La regularització dels clubs de la zona

DELEGACIÓ DE BAIX LLOBREGAT

El directiu, Juan Carlos Hueto, afirma que el Baix Llobregat es pot considerar la delegació més exemplar pel que fa a la regularització de clubs, de banquetes i de menys deutes arbitral per part dels clubs, informant sobre l'estat actual.

DELEGACIÓ DEL VALLÈS OCCIDENTAL-ORIENTAL

El subdelegat, José Andrés, informa sobre:

- La situació actual dels clubs pel que fa a la seva regularització
- Exposa el comentari dels clubs de treballar amb més força en millorar el nivell d'arbitratge

DELEGACIÓ DEL MAREME

El subdelegat, Gerard Floriach, informa sobre:

- La regularització dels clubs de la zona
- L'actualització de les banquetes del Maresme

Cinquè punt: Àrea de Seleccions

El directiu de la LCFS responsable de les seleccions catalanes, Ramon Marcial, fa una valoració general de les seleccions catalanes de futbol sala.

Dóna l'enhorabona pel recent campionat assolit per la categoria aleví a Peñíscola i informa sobre la bona temporada general de les seleccions.



Sisè punt: **Comissió Femenina**

El directiu, Justiniano Fernández, exposa els següents punts:

Projecte de les Jornades de Promoció de Futbol Sala Base Femení

- Recorda que es va aprovar a la Comissió Femenina i que l'objectiu d'organitzar aquestes trobades és el de que tothom conegui a la federació, que el futbol sala femení arribi a tothom i que es potenciï a la figura de la dona.
- Montcada i Reixac, Esplugues de Llobregat i Esparreguera són les tres possibles seus per fer les trobades.

Clínic de Futbol Sala Femení

- S'informa sobre la intenció d'organitzar un Clínic específic de futbol sala femení.
- La idea és començar per la comarca del Maresme

Reunions per les delegacions territorials de la FCF

- S'informa sobre les reunions que s'estan realitzant per les diferents delegacions territorials de la federació per tal de poder arribar a tots els clubs que disposin de futbol sala femení.

Creació del Codi Ètic de Femení

- S'informa sobre la intenció de crear una codi ètic específic pel futbol sala femení

Setè punt: **Comitè Tècnic d'Entrenadors de Futbol Sala**

El directiu, Javi Lerma, exposa els següents punts:

Regularització de les banquetes

- Informa sobre les dades de l'última revisió de la regularització de les banquetes per categories.

Cursos de Monitor de Futbol Sala

- Informa sobre els cursos de monitor de futbol sala que s'han realitzat, s'estan realitzant i es realitzaran al llarg de la present temporada, així com el número d'alumnes matriculats.



Clínic d'Entrenadors de Futbol Sala

- Informa sobre la realització del Clínic d'Entrenadors d'aquesta temporada a la població d'Esplugues de Llobregat els dies 14 i 15 de juny.
- Els ponents seran José Venancio, Xavier Passarrius, Imanol Arregui i José María Pazos.

Vuitè punt: **Comitè Tècnic d'Àrbitres de Futbol Sala**

Reglament CTAFS

- S'informa sobre la modificació que s'està realitzant del Reglament del CTAFS per presentar a la propera Convenció de Clubs de Futbol Sala.

Escola d'Àrbitres de Futbol Sala

- S'informa sobre la creació de l'Escola d'Àrbitres de Futbol Sala per formar als àrbitres més joves, amb 39 hores lectives. Al finalitzar el curs al mes de gener s'està incorporant a aquest perfil d'àrbitre mica en mica.

Classes de formació

- S'informa sobre la creació d'un temari únic que s'imparteix a unes classes de formació a totes les delegacions de forma mensual als àrbitres.

Clínic d'Àrbitres de Futbol Sala

- S'informa sobre la realització del Clínic d'Àrbitres de Futbol Sala.

Novè punt: **Convenció de Clubs de Futbol Sala**

S'informa sobre la convocatòria de la Convenció de Clubs de Futbol Sala que es farà efectiva el dimecres 27, un mes abans de la seva celebració. Es fa entrega del cens de clubs per la convenció.

La reunió de la Junta Directiva finalitza a les **21:40 hores**.



LLICÈNCIES I CLUBS

CLASSE LLICÈNCIA	NÚM. TOTAL	CLASSE LLICÈNCIA	NÚM. TOTAL
AFICIONAT	4.625	FEMENÍ ALEVÍ	146
JUVENIL	2.142	FEMENÍ BENJAMÍ	34
CADET	1.751	FEMENÍ PREBENJAMÍ	8
INFANTIL	1.762	ENTRENADOR	166
ALEVÍ	1.578	MONITOR	608
BENJAMÍ	991	SEGON ENTRENADOR	6
PREBENJAMÍ	470	DELEGAT	336
AFICIONAT FEMENÍ	1.164	AUXILIARS	221
FEMENÍ JUVENIL	430	ENCARREGAT MATERIAL	42
FEMENÍ CADET	301	A.T.S.	5
FEMENÍ INFANTIL	211	PREPARADOR FÍSIC	1

TOTAL

16.998

En la temporada 2012/2013 s'han inscrit un total de **16.998 llicències** de Futbol Sala i han participat en competicions oficials un total de **396 clubs**, amb **2.362 equips**.



PARTITS DISPUTATS

CATEGORIA	NÚM. PARTITS
3a DIVISIÓ NACIONAL	483
TERRITORIAL	1.036
PREFERENT	1.270
1a DIVISIÓ CATALANA	1.097
2a DIVISIÓ CATALANA	841
3a DIVISIÓ CATALANA	582
JUVENIL NACIONAL	183
JUVENIL DIVISIÓ D'HONOR	383
JUVENIL 1a DIVISIÓ CATALANA	821
JUVENIL 2a DIVISIÓ CATALANA	368
JUVENIL 3a DIVISIÓ CATALANA	985
CADET DIVISIÓ D'HONOR	320
CADET 1a DIVISIÓ CATALANA	677
CADET 2a DIVISIÓ CATALANA	1.242
INFANTIL DIVISIÓ D'HONOR	324

CATEGORIA	NÚM. PARTITS
INFANTIL 1a DIVISIÓ CATALANA	656
INFANTIL 2a DIVISIÓ CATALANA	1.427
ALEVÍ DIVISIÓ D'HONOR	336
ALEVÍ 1a DIVISIÓ CATALANA	659
ALEVÍ 2a DIVISIÓ CATALANA	1.096
BENJAMÍ SALA	1.107
PREBENJAMÍ SALA	396
DIVISIÓ D'HONOR FEMENÍ	250
1a DIVISIÓ CATALANA FEMENÍ	414
2a DIVISIÓ CATALANA FEMENÍ	506
3a DIVISIÓ CATALANA FEMENÍ	430
DIVISIÓ D'H. JUV-CADET FEM	196
1a DIVISIÓ JUV-CADET FEMENÍ	370
DIVISIÓ D'HONOR BASE FEMENÍ	123
1a DIVISIÓ BASE FEMENÍ	186

TOTAL

18.764

En la temporada 2012/2013 es disputen un total de **18.764 partits** de Futbol Sala en les diferents categories el que suposa una mitjana aproximada de **625 partits/setmana**.



PARTITS APLAÇATS

L'estatus actual de la temporada 2012/2013, a dia de 12 d'abril de 2013, pel que fa a partits aplaçats és d'un total de **236 partits** de Futbol Sala en les diferents categories.

PARTITS SUSPESOS O APLAÇATS EN COMPETICIONS DE LA LCFS A DIA 12/04/2013			
CATEGORIA	TOTAL PARTITS	ASSIGNATS	SENSE ASSIGNAR
TERCERA DIVISIÓ NACIONAL	1	0	1
TERRITORIAL CATALANA	9	6	3
PREFERENT CATALANA	15	9	6
PRIMERA DIVISIÓ CATALANA	10	7	3
SEGONA DIVISIÓ CATALANA	14	10	4
TERCERA DIVISIÓ CATALANA	8	5	3
TOTAL SENIOR MASCULÍ	57	37	20
JUVENIL NACIONAL	5	4	1
JUVENIL DIVISIÓ D'HONOR	3	3	0
JUVENIL PRIMERA DIVISIÓ	6	4	2
JUVENIL SEGONA DIVISIÓ	3	2	1
JUVENIL TERCERA DIVISIÓ	10	5	5
TOTAL JUVENIL MASCULÍ	27	18	9
CADET DIVISIÓ D'HONOR	5	3	2
CADET PRIMERA DIVISIÓ	12	6	6
CADET SEGONA DIVISIÓ	15	8	7
TOTAL CADET MASCULÍ	32	17	15
INFANTIL DIVISIÓ D'HONOR	2	1	1
INFANTIL PRIMERA DIVISIÓ	14	12	2
INFANTIL SEGONA DIVISIÓ	15	9	6
TOTAL INFANTIL MASCULÍ	31	22	9
ALEVÍ DIVISIÓ D'HONOR	4	3	1
ALEVÍ PRIMERA DIVISIÓ	10	8	2
ALEVÍ SEGONA DIVISIÓ	9	7	2
TOTAL ALEVÍ MASCULÍ	23	18	5
BENJAMÍ PRIMERA DIVISIÓ	19	10	9
PREBENJAMÍ FUTBOL SALA	8	4	4
TOTAL BASE MASCULÍ	140	89	51
TOTAL MASCULÍ	197	126	71



CATEGORIA	TOTAL PARTITS	ASSIGNATS	SENSE ASSIGNAR
DIVISIÓ D'HONOR SENIOR FEMENÍ	4	2	2
PRIMERA DIVISIÓ SENIOR FEMENÍ	9	6	3
SEGONA DIVISIÓ SENIOR FEMENÍ	12	7	5
TERCERA DIVISIÓ SENIOR FEMENÍ	6	5	1
TOTAL SENIOR FEMENÍ	31	20	11
DIVISIÓ D'HONOR JUVENIL-CADET FEMENÍ	1	0	1
PRIMERA DIVISIÓ JUVENIL-CADET FEMENÍ	6	5	1
TOTAL JUVENIL-CADET FEMENÍ	7	5	2
DIVISIÓ D'HONOR BASE FEMENÍ	1	0	1
PRIMERA DIVISIÓ BASE FEMENÍ	0	0	0
TOTAL FEMENÍ BASE	1	0	1
TOTAL BASE FEMENÍ FUTBOL SALA	8	5	3
TOTAL FEMENÍ	39	25	14
TOTAL COMPETICIONS LCFS	236	151	85



**FEDERACIÓ
CATALANA**
DE FUTBOL



C. Sicília 93-97, 1r
08013 Barcelona

www.fcf.cat

T. 93 265 86 26
F. 93 231 25 34

lcfs@fcf.cat

PLA DE COMPETICIÓ DE FUTBOL SALA DE LA TEMPORADA 2012/2013

CAMPIONAT DE CATALUNYA DE FUTBOL SALA (TEMPORADA 2012/13)

TERCERA DIVISIÓ NACIONAL
LLIGA TERRITORIAL CATALANA
LLIGA PREFERENT CATALANA
LLIGA PRIMERA DIVISIÓ
LLIGA SEGONA DIVISIÓ
LLIGA TERCERA DIVISIÓ
LLIGA JUVENIL NACIONAL
LLIGA DIVISIÓ D'HONOR JUVENIL
LLIGA PRIMERA DIVISIÓ JUVENIL
LLIGA SEGONA DIVISIÓ JUVENIL
LLIGA TERCERA DIVISIÓ JUVENIL
LLIGA DIVISIÓ D'HONOR CADET
LLIGA PRIMERA DIVISIÓ CADET
LLIGA SEGONA DIVISIÓ CADET
LLIGA DIVISIÓ D'HONOR INFANTIL
LLIGA PRIMERA DIVISIÓ INFANTIL
LLIGA SEGONA DIVISIÓ INFANTIL
LLIGA DIVISIÓ D'HONOR ALEVÍ
LLIGA PRIMERA DIVISIÓ ALEVÍ
LLIGA SEGONA DIVISIÓ ALEVÍ
LLIGA PRIMERA DIVISIÓ BENJAMÍ
LLIGA PRE-BENJAMÍ
LLIGA DIVISIÓ D'HONOR FEMENINA
LLIGA PRIMERA DIVISIÓ FEMENINA
LLIGA SEGONA DIVISIÓ FEMENINA
LLIGA TERCERA DIVISIÓ FEMENINA
LLIGA DIVISIÓ HONOR FEMENÍ JUVENIL-CADET
LLIGA PRIMERA DIVISIÓ FEMENÍ JUVENIL-CADET
LLIGA DIVISIÓ HONOR FEMENÍ BASE
LLIGA PRIMERA DIVISIÓ FEMENÍ BASE



PLA DE COMPETICIONS FUTBOL SALA 2012/2013

FUTBOL SALA SÈNIOR

TERCERA DIVISIÓ NACIONAL

Pel que fa als efectes de classificació dels grups 1r i 2n Catalans de Tercera Divisió Nacional, integrats per 16 equips, s'estarà al que a l'efecte disposin les Normes Reguladores que publiqui el Comitè Nacional de Futbol Sala de la RFEF per a la temporada 2013/14.

Descendeixen: a Territorial Catalana , per a la Temporada 2013/14, el 14è, 15è i 16è classificat de cada grup (1r i 2n)

CAMPIONAT CATALUNYA TERRITORIAL

Fase única – Sistema Lliga – 3 grups integrats per 16 equips.

Grup 1r (Girona-Barcelona), grup 2n (Lleida-Tarragona) i grup 3er (Barcelona)

Ascendeixen: a Tercera Divisió Nacional, per a la Temporada 2013/2014,

Els 1r i el 2n classificats de cada grup (1r, 2n i 3r)

Descendeixen: a Preferent, per a la Temporada 2013/14, el 13è, 14è, 15è i 16è classificat de cada grup.

(Els descensos del grup 1 de Territorial aniran a parar als grup 1 i 4 de Preferent. Els descensos del grup 2 de Territorial aniran a parar als grup 5 i 6 de Preferent. Els descensos del grup 3 de Territorial aniran a parar als grup 2 i 3 de Preferent).

En tots els casos, els equips que guanyin l'ascens a la Tercera Divisió Nacional no poden ser filials, ni dependents d'un altre club que ja figuri en aquesta divisió. Aquest dret el tindrà, aleshores, el següent millor classificat del mateix grup.



CAMPIONAT CATALUNYA PREFERENT

Fase única – Sistema Lliga – 3 grups (1r, 2n i 3r) de 14 equips a la província de Barcelona, 1 grup (4t) de 16 equips a la província de Barcelona i Girona, 1 grup (5è) de 16 equips a la província de Lleida i 1 grup (6è) de 16 equips a la província de Tarragona.

Ascendeixen: a Territorial, per a la Temporada 2013/14,

Els 1r i el 2n classificats de cada grup.

Els ascensos dels grups 1r i 4t de Preferent aniran a parar al grup 1r de Territorial.

Els ascensos dels grups 5è i 6è de Preferent aniran a parar al grup 2n de Territorial.

Els ascensos dels grups 2n i 3r de Preferent aniran a parar al grup 3r de Territorial.

Descendeixen: a Primera Divisió, per a la Temporada 2013/14,

El 13è i 14è classificat de cada grup de la província de Barcelona (grups 1r, 2n i 3r)

El 13è, 14è, 15è i 16è classificat del grup de la província de Barcelona i Girona (4t)

El 14è, 15è i 16è classificat del grup de la província de Lleida (grup 5è)

El 14è, 15è i 16è classificat del grup de la província de Tarragona (grup 6è).

En tots els casos, els equips que guanyin l'ascens a la Territorial no poden ser filials, ni dependents d'un altre club que ja figuri en aquesta divisió. Aquest dret el tindrà, aleshores, el següent millor classificat del mateix grup.



CAMPIONAT CATALUNYA PRIMERA DIVISIÓ

Fase única – Sistema Lliga –

4 grups (1r, 2n, 3r i 4t) de 14 equips a la província de Barcelona, 1 grup (5è) de 14 equips a la província de Lleida, 1 grup (6è) de 14 equips a la província de Tarragona.

Ascendeixen: a Preferent, per a la Temporada 2013/14,

El 1r, 2n classificat dels 4 grups de la província de Barcelona (1r, 2n, 3r i 4t).

El 1r classificat dels grups de les províncies de Lleida (5è) i Tarragona (6è).

Descendeixen: a Segona Divisió, per a la Temporada 2013/14,

El 13è i 14è classificat de cada grup de la província de Barcelona i Girona (grups 1r, 2n, 3r i 4t)

El 13è i 14è classificat del grup de la província de Lleida (grup 5è)

El 12è, 13è i 14è classificat del grup de la província de Tarragona (grup 6è).

En tots els casos, els equips que guanyin l'ascens a la Preferent no poden ser filials, ni dependents d'un altre club que ja figuri en aquesta divisió. Aquest dret el tindrà, aleshores, el següent millor classificat del mateix grup.

CAMPIONAT CATALUNYA SEGONA DIVISIÓ

Fase única – Sistema Lliga –

3 grups (1r, 2n i 3r) de 14 equips a la província de Barcelona,

1 grup (5è) de 12 equips a la província de Lleida

Fase primera – Sistema Lliga-

2 grups (6è i 7è) de 7 i 6 equips a la província de Tarragona.

Fase segona



Disputa play-off d'eliminatòria directa que realitzaran els classificats en els llocs, 2n, 3r, 4ar, 5è de cada grup de la 1a fase en sistema lliga

Ascendeixen: a Primera Divisió, per a la Temporada 2013/14,

El 1r i 2n classificat de cada grup de la província de Barcelona i els dos millors 3r dels tres grups de Barcelona (grups 1r, 2n i 3r).

El 1r i 2n classificats del grup de la província de Lleida (grup 5è)

El 1r classificat de cada grup de Tarragona (grups 6è i 7è) en la 1a fase de sistema lliga, i un 3r ascens de l'equip campió del play-off de la fase segona

Descendeixen: a Tercera Divisió, per a la Temporada 2013/14, el 13è, 14è classificat de cada grup de la províncies de Barcelona (1r, 2n i 3r) i de Lleida (5è).

En tots els casos, els equips que guanyin l'ascens a la Primera Divisió no poden ser filials, ni dependents d'un altre club que ja figuri en aquesta divisió. Aquest dret el tindrà, aleshores, el següent millor classificat del mateix grup.

CAMPIONAT CATALUNYA TERCERA DIVISIÓ

Fase única – Sistema Lliga – 3 grups (1r, 2n i 3r) a la província de Barcelona i 1 grup (5è) a la província de Lleida.

Ascendeixen: a Segona Divisió, per a la Temporada 2013/14, el 1r i 2n classificats de cada grup de la província de Barcelona (1er, 2on i 3er) i de Lleida (5è).



En tots els casos, els equips que guanyin l'ascens a la Segona Divisió no poden ser filials, ni dependents d'un altre club que ja figuri en aquesta divisió. Aquest dret el tindrà, aleshores, el següent millor classificat del mateix grup.

DESCENSOS NO COMPENSATS

Els equips descendits de la Tercera Divisió Nacional s'integraran als grups de la Territorial que els correspongui per la seva localització geogràfica, segons la divisió provincial.

Si en una determinada província no queden compensats els descensos amb els ascensos, aquest fet afectarà als darrers classificats de la Territorial i així, correlativament, les altres divisions inferiors. En qualsevol cas, es tindrà sempre en compte la puntuació a igual nombre de partits jugats, i, si hi ha empat, a la millor diferència de gols.



FUTBOL SALA JUVENIL

JUVENIL NACIONAL

Els efectes de classificació del grup (6è) català del campionat de Juvenil Nacional, integrat per 14 equips, seran els que disposi el Comitè Nacional de Futbol Sala de la RFEF.

El campió es classifica per disputar la fase prèvia del Campionat d'Espanya.

Descendeixen: a Divisió d'Honor, per a la Temporada 2013/14, el 13è i 14è classificat.

CAMPIONAT CATALUNYA DIVISIÓ D'HONOR

Fase única – Sistema Lliga – Grup (1er) de 16 equips.

Ascendeixen: a Juvenil Nacional, per a la Temporada 2013/2014, el 1r i el 2n classificat.

Descendeixen: a Primera Divisió , per a la Temporada 2013/14, el 13è, 14è, 15è i 16è classificat.

En tots els casos, els equips que guanyin l'ascens a la Juvenil Nacional no poden ser filials, ni dependents d'un altre club que ja figuri en aquesta divisió. Aquest dret el tindrà, aleshores, el següent millor classificat del mateix grup.

CAMPIONAT CATALUNYA PRIMERA DIVISIÓ

Fase única – Sistema Lliga – Grups (1r i 2n) de la província de Barcelona, grup (3r) de la província de Lleida i grups (4t i 5è) de la província de Tarragona.

Ascendeixen: a Divisió d'Honor, per a la Temporada 2013/14,

El 1er classificat de cada grup de la província de Barcelona (1r i 2n),



El 1er classificat del grup de la província de Lleida (3r),

El 1er classificat de la província de Tarragona (4t i 5è)

Descendeixen: a Segona Divisió , per a la Temporada 2013/14, el 12è, 13è i 14è (grup 1r) i el 14è, 15è i 16è (grup 2n) de la província de Barcelona.

En tots els casos, els equips que guanyin l'ascens a la Divisió d'Honor no poden ser filials, ni dependents d'un altre club que ja figuri en aquesta divisió. Aquest dret el tindrà, aleshores, el següent millor classificat del mateix grup.

CAMPIONAT CATALUNYA SEGONA DIVISIÓ

Fase única – Sistema Lliga – 2 grups a la província de Barcelona.

Ascendeixen: a la Primera Divisió,

Els 1r i el 2n classificat de cada grup (1r i 2n)

Descendeixen: a Tercera Divisió , per a la Temporada 2013/14, el 12è, 13è i 14è classificat de cada grup.

Els equips que guanyin l'ascens a Primera Divisió poden ser filials i dependents d'un altre club que ja figuri en aquesta divisió. Només es permetrà un màxim de dos equips filials o dependents en aquesta divisió sempre i quan no participin en el mateix grup. En el cas de no complir els requisits abans esmentats, aquest dret el tindrà, aleshores, el següent millor classificat del mateix grup.



CAMPIONAT CATALUNYA TERCERA DIVISIÓ

Fase única – Sistema Lliga – 5 grups a la província de Barcelona

Ascendeixen: a Segona Divisió, per a la Temporada 2013/14, el 1r classificat de cada grup més el millor segon classificat dels grups de Barcelona (1er, 2on, 3er, 4ar i 5è)

Els equips que guanyin l'ascens a Segona Divisió poden ser filials i dependents d'un altre club que ja figuri en aquesta divisió. Només es permetrà un màxim de dos equips filials o dependents en aquesta divisió sempre i quan no participin en el mateix grup. En el cas de no complir els requisits abans esmentats, aquest dret el tindrà, aleshores, el següent millor classificat del mateix grup.

DESCENSOS NO COMPENSATS

Els equips descendits de la Divisió D'Honor s'integraran als grups de Primera Divisió que els correspongui per la seva localització geogràfica, segons la divisió provincial.

Si en una determinada província no queden compensats els descensos amb els ascensos, aquest fet afectarà als darrers classificats de la Primera Divisió i així, correlativament, les altres divisions inferiors. En qualsevol cas, es tindrà sempre en compte la puntuació a igual nombre de partits jugats, i, si hi ha empat, la millor diferència de gols.



FUTBOL SALA CADET

CAMPIONAT DE CATALUNYA DIVISIÓ D'HONOR

Fase única – Sistema Lliga – Grup (1er) de 14 equips.

El campió es classifica per disputar la fase previa del Campionat d'Espanya.

Descendeixen: a Primera Divisió, per a la Temporada 2013/14, el 11è, 12è, 13è i 14è classificat.

CAMPIONAT CATALUNYA PRIMERA DIVISIÓ

Fase única – Sistema Lliga – grups (1r i 2n) de la província de Barcelona, grup (3r) de la província de Lleida i grups (4r i 5è) de la província de Tarragona.

Ascendeixen: a Divisió d'Honor, per a la Temporada 2013/14,

El 1r classificat de cada grup de la província de Barcelona (1r i 2n)

El 1er classificat del grup de la província de Lleida (3r),

El 1er classificat de la província de Tarragona (4r i 5è)

Descendeixen: a Segona Divisió, per a la Temporada 2013/14, el 12è, 13è i 14è classificat de cada grup (1r i 2n) de la província de Barcelona.

També descendeix l'equip perdedor de la disputa d'un playoff d'anada i tornada entre els classificats en 11è lloc de ambdós grups (1r i 2n de Barcelona)

L'anada jugarà com a local, l'equip amb pitjor coeficient dels dos equips. La tornada jugarà com a local l'equip amb millor coeficient dels dos equips. Aquesta eliminatòria tindrà que estar resolta abans del dia 24 de Juny.

En tot els casos, els equips que guanyin l'ascens a Divisió d'Honor no podran ser filials, ni dependents d'un altre club que ja hi sigui en aquesta divisió. Aquest dret el tindrà, aleshores, el següent millor classificat del mateix grup.



CAMPIONAT CATALUNYA SEGONA DIVISIÓ

Fase única – Sistema Lliga – 7 grups de la província de Barcelona.

Ascendeixen: a Primera Divisió, per a la Temporada 2013/14,

El 1r classificat de cada grup (1r, 2n, 3r, 4t, 5è, 6è i 7è).

Els equips que guanyin l'ascens a Primera Divisió poden ser filials i dependents d'un altre club que ja figuri en aquesta divisió. Només es permetrà un màxim de dos equips filials o dependents en aquesta divisió sempre i quan no participin en el mateix grup. En el cas de no complir els requisits abans esmentats, aquest dret el tindrà, aleshores, el següent millor classificat del mateix grup.

DESCENSOS NO COMPENSATS

Els equips descendits de la Divisió D'Honor s'integraran als grups de la Primera Divisió que els correspongui per la seva localització geogràfica, segons la divisió provincial.

Si en una determinada província no queden compensats els descensos amb els ascensos, aquest fet afectarà els darrers classificats de la Primera Divisió i així, correlativament, les altres divisions inferiors. En qualsevol cas, es tindrà sempre en compte la puntuació a igual nombre de partits jugats, i, si hi ha empat, la millor diferència de gols.



FUTBOL SALA INFANTIL

CAMPIONAT DE CATALUNYA DIVISIÓ D'HONOR

Fase única – Sistema Lliga – Grup (1r) de 14 equips.

El campió es classifica per disputar la fase previa del Campionat d'Espanya.

Descendeixen: a Primera Divisió, per a la Temporada 2013/14, el 11è, 12è, 13è i 14è classificat.

CAMPIONAT CATALUNYA PRIMERA DIVISIÓ

Fase única – Sistema Lliga – 2 grups (1r i 2n) de la província de Barcelona, 1 grup (3r) de la província de Lleida i 1 grup (4t) de la província de Tarragona.

Ascendeixen: a Divisió d'Honor, per a la Temporada 2013/14,

El 1r classificat de cada grup de la província de Barcelona (1r i 2n),

El 1r classificat del grup de la província de Lleida (1r),

També ascendeix el guanyador del play-off entre el 1er classificat del grup (4t) de la província de Tarragona amb el millor 2n classificat dels dos grups de la província de Barcelona en sistema d'anada i tornada.

L'anada jugarà com a local, l'equip de la província de Barcelona. La tornada jugarà com a local l'equip de la província de Tarragona. Aquesta eliminatòria tindrà que estar resolta abans del dia 24 de Juny.

Descendeixen: a Segona Divisió, per a la Temporada 2013/14, el 12è, 13è i 14è classificat de cada grup (1er i 2on) de la província de Barcelona.

També descendeix l'equip perdedor de la disputa d'un playoff d'anada i tornada entre els classificats en 11è lloc de ambdós grups (1er i 2on de Barcelona)



L'anada jugarà com a local, l'equip amb pitjor coeficient dels dos equips. La tornada jugarà com a local l'equip amb millor coeficient dels dos equips. Aquesta eliminatòria tindrà que estar resolta abans del dia 24 de Juny.

En tots els casos, els equips que guanyin l'ascens a Divisió d'Honor no podran ser filials, ni dependents d'un altre club que ja figuri en aquesta divisió. Aquest dret el tindrà, aleshores, el següent millor classificat del mateix grup.

CAMPIONAT CATALUNYA SEGONA DIVISIÓ

Fase única – Sistema Lliga – 7 grups de la província de Barcelona

Ascendeixen: a Primera Divisió, per a la Temporada 2013/14,

El 1er classificat de cada grup (1r, 2n, 3r, 4t, 5è, 6è i 7è)

Els equips que guanyin l'ascens a Primera Divisió poden ser filials i dependents d'un altre club que ja figuri en aquesta divisió. Només es permetrà un màxim de dos equips filials o dependents en aquesta divisió sempre i quan no participin en el mateix grup. En el cas de no complir els requisits abans esmentats, aquest dret el tindrà, aleshores, el següent millor classificat del mateix grup.

DESCENSOS NO COMPENSATS

Els equips descendits de la Divisió D'Honor s'integraran als grups de la Primera Divisió que els correspongui per la seva localització geogràfica, segons la divisió provincial.

Si en una determinada província no queden compensats els descensos amb els ascensos, aquest fet afectarà als darrers classificats de la Primera Divisió i així, correlativament, les altres divisions inferiors. En qualsevol cas, es tindrà sempre en compte la puntuació a igual nombre de partits jugats, i, si hi ha empat, la millor diferència de gols.



FUTBOL SALA ALEVÍ

CAMPIONAT DE CATALUNYA DIVISIÓ D'HONOR

Fase única – Sistema Lliga – Grup (1r) de 14 equips.

El campió es classifica per disputar la fase previa del Campionat d'Espanya.

Descendeixen: a Primera Divisió, per a la Temporada 2013/14, el 11è, 12è, 13è i 14è classificat.

CAMPIONAT CATALUNYA PRIMERA DIVISIÓ

Fase única – Sistema Lliga – 2 grups (1r i 2n) de la província de Barcelona, 1 grup (3r) de la província de Lleida i 1 grup (4t) de la província de Tarragona.

Ascendeixen: a Divisió d'Honor, per a la Temporada 2013/14,

El 1r classificat de cada grup de la província de Barcelona (1r i 2n)

Ascendeix el guanyador del play-off entre el 1r classificat del grup (3r) de la província de Lleida amb el 2n classificat el grup (1r) de la província de Barcelona en sistema d'anada i tornada.

També ascendeix el guanyador del play-off entre el 1r classificat del grup (4t) de la província de Tarragona amb el 2n classificat el grup (2n) de la província de Barcelona en sistema d'anada i tornada.

L'anada jugaran com a locals, els equips de la província de Barcelona. La tornada jugaran com a locals en les seves respectives eliminatòries, els equips de les províncies de Tarragona i Lleida. Aquestes eliminatòries tindran que estar resoltes abans del dia 24 de Juny.

Descendeixen: a Segona Divisió, per a la Temporada 2013/14, el 12è, 13è i 14è classificat de cada grup (1r i 2n) de la província de Barcelona.



I també descendeix l'equip perdedor de la disputa d'un playoff d'anada i tornada entre els classificats en 11è lloc de ambdós grups (1r i 2n de Barcelona)

En tots els casos, els equips que guanyin l'ascens a Divisió d'Honor no podran ser filials, ni dependents d'un altre club que ja figuri en aquesta divisió. Aquest dret el tindrà, aleshores, el següent millor classificat del mateix grup.

CAMPIONAT CATALUNYA SEGONA DIVISIÓ

Fase única – Sistema Lliga – 7 grups de la província de Barcelona

Ascendeixen: a Primera Divisió, per a la Temporada 2013/14,

El 1r classificat de cada grup (1r, 2n, 3r, 4t, 5è, 6è i 7è).

Els equips que guanyin l'ascens a Primera Divisió poden ser filials i dependents d'un altre club que ja figuri en aquesta divisió. Només es permetrà un màxim de dos equips filials o dependents en aquesta divisió sempre i quan no participin en el mateix grup. En el cas de no complir els requisits abans esmentats, aquest dret el tindrà, aleshores, el següent millor classificat del mateix grup.

DESCENSOS NO COMPENSATS

Els equips descendits de la Divisió D'Honor s'integraran als grups de la Primera Divisió que els correspongui per la seva localització geogràfica, segons la divisió provincial.

Si en una determinada província no queden compensats els descensos amb els ascensos, aquest fet afectarà els darrers classificats de la Primera Divisió i així, correlativament, les altres divisions inferiors. En qualsevol cas, es tindrà sempre en compte la puntuació a igual nombre de partits jugats, i, si hi ha empat, la millor diferència de gols.



FUTBOL SALA BENJAMÍ

CAMPIONAT DE CATALUNYA PRIMERA DIVISIÓ

Fase única – Sistema Lliga –

7 grups de la província de Barcelona (1r, 2n, 3r, 4t, 5è, 6è i 7è),

1 grup de la província de Lleida (8è)

1 grup de la província de Tarragona (9è).

El campió del play-off es classifica per disputar la fase previa del Campionat d'Espanya.

El play-off estarà distribuït de la següent manera; el 1r i 2n classificats dels set grups de la província de Barcelona i el 1er classificat dels grups de territori província Lleida i Tarragona.

Es farà sorteig per fer els emparellaments de 1er amb 2on de la província de Barcelona. El partit d'eliminatòria es jugarà al camp de l'equip classificat en 1er lloc.

El 1er classificat de la província de Lleida tindrà l'emparellament amb el 1er classificat de la província de Tarragona, i es farà sorteig per decidir qui jugarà como local.



Els emparellaments seran els següents:

PARTIT	VUITENS DE FINAL	DISSABTE 4 DE MAIG 2013
A	1r Classificat grup 6è	2n Classificat grup 1r
B	1r Classificat grup 1r	2n Classificat grup 4t
C	1r Classificat grup 4t	2n Classificat grup 3r
D	1r Classificat grup 9è	1r Classificat grup 8è
E	1r Classificat grup 7è	2n Classificat grup 5è
F	1r Classificat grup 5è	2n Classificat grup 7è
G	1r Classificat grup 3r	2n Classificat grup 2n
H	1r Classificat grup 2n	2n Classificat grup 6è

PARTIT	QUARTS DE FINAL	DISSABTE 11 DE MAIG 2013
	LOCAL	VISITANT
I	GUANYADOR PARTIT A	GUANYADOR PARTIT B
J	GUANYADOR PARTIT C	GUANYADOR PARTIT D
K	GUANYADOR PARTIT E	GUANYADOR PARTIT F
L	GUANYADOR PARTIT G	GUANYADOR PARTIT H



Les semifinals i finals es jugaran en el mateix cap de setmana, y la seu serà escollida entre els 4 equips semifinalistes. Haurà de posar a disposició el seu pavelló el dissabte matí per les semifinals i el diumenge matí per les finals (11 a 14 h)

PARTIT	SEMIFINALS	DISSABTE 18 DE MAIG 2013
	LOCAL	VISITANT
M	GUANYADOR PARTIT I	GUANYADOR PARTIT J
N	GUANYADOR PARTIT K	GUANYADOR PARTIT L

PARTIT	3r i 4t lloc	DIUMENGE 19 DE MAIG 2013
	LOCAL	VISITANT
	PERDEDOR PARTIT M	PERDEDOR PARTIT N
PARTIT	FINAL	DIUMENGE 19 DE MAIG 2013
	LOCAL	VISITANT
	GUANYADOR PARTIT M	GUANYADOR PARTIT N



FUTBOL SALA PRE BENJAMÍ

TORNEIG D'APERTURA:

5 grups de Barcelona (1r, 2n, 3r, 4t i 5è),

1 grup de Tarragona (7è),

1 grup de Lleida (6è)

on jugaran tots contra tots en sistema de lligueta contra els equips del seu grup.

Una vegada els equips hagin jugat contra els del seu grup es procedirà a disputar els següents partits segons la taula corresponent:

Es pretén fer agrupacions d'equips de la mateixa posició de classificació dels diferents grups (equilibrar els nivells).

Aquests partits s'han de jugar el 2 de febrer del 2013: "En estudi per la FCF d'establir una seu per la disputa de tots els partits i viure una festa del futbol sala d'iniciació", objectiu de l'instal·lació de la Ciutat Esportiva de Blanes.

1r Classificat grup 1	VS	1r Classificat grup 2	1r Classificat grup 4	VS	1r Classificat grup 5
1r Classificat grup 2	VS	1r Classificat grup 3	1r Classificat grup 5	VS	1r Classificat grup 6
1r Classificat grup 3	VS	1r Classificat grup 1	1r Classificat grup 6	VS	1r Classificat grup 4

El guanyador de cada grup, farà un partit per decidir qui es el guanyador de tots els grups.

Tindrem la mateixa estructura de grups per la resta de classificats, 2n, 3r, 4t, 5è i 6è.

Tots els equips que participin en la trobada, disputaran un mínim de 2 partits.

Es farà invitació a altres clubs per assolir un quadrant de grups de 3 equips.



El Pla de competició específic de la trobada final es farà quan arriben al final de la 1a volta.

FUTBOL SALA FEMENÍ

CAMPIONAT CATALUNYA DIVISIÓ D'HONOR FEMENÍ

Els efectes de classificació del campionat de Divisió D'Honor Femení, integrat per 14 equips, seran els que disposi el Comitè Nacional de Futbol Sala de la RFEF.

Descendeixen: a Primera Divisió, per a la Temporada 2013/14, el 12è, 13è i 14è classificat.

CAMPIONAT CATALUNYA PRIMERA DIVISIÓ FEMENINA

Fase única – Sistema Lliga – grup (1r) de la província de Barcelona, grup (2n) de la província de Lleida.

Fase única – Sistema lliga a 3 voltes - grup (3r) de la província de Tarragona

Ascendeixen: a Divisió d'Honor, per a la Temporada 2013/14,

Els 1er i 2on classificats del grup (1er) de la província de Barcelona.

També ascendeix el guanyador del play-off entre el 1er classificat del grup (2n) de la província de Lleida i el 1er classificat del grup (3r) de la província de Tarragona en sistema d'anada i tornada.

L'anada jugarà com a local, l'equip amb pitjor coeficient dels dos equips. La tornada jugarà com a local l'equip amb millor coeficient dels dos equips. Aquesta eliminatòria tindrà que estar resolta abans del dia 24 de Juny.

Descendeixen: a Segona Divisió, per a la Temporada 2013/14,

El 12è, 13è i 14è classificat del grup (1r) de la província de Barcelona.



El 8è classificat del grup (3r) de la província de Tarragona.

En tot els casos, els equips que guanyin l'ascens a la Divisió d'Honor no poden ser filials, ni dependents d'un altre club que ja figuri en aquesta divisió. Aquest dret el tindrà, aleshores, el següent millor classificat del mateix grup.

CAMPIONAT CATALUNYA SEGONA DIVISIÓ FEMENINA

Fase única – Sistema Lliga anada i tornada – 2 grups (1r i 2n) de 14 equips a la província de Barcelona.

Fase única – Sistema lliga a 3 voltes – grup (3r) de la província de Tarragona.

Ascendeixen: a Primera Divisió, per a la Temporada 2013/14,

Els 1er classificats de cada grup i el millor 2on classificats dels 2 grups (1r i 2n) de la província de Barcelona

El 1er classificat del grup (3r) de la província de Tarragona.

Descendeixen: a Tercera Divisió, per a la Temporada 2013/14, el 13è i 14è classificat de cada grup de la província de Barcelona.

En tots els casos, els equips que guanyin l'ascens a la Primera Divisió no poden ser filials, ni dependents d'un altre club que ja figurin en aquesta divisió. Aquest dret el tindrà, aleshores, el següent millor classificat del mateix grup.



CAMPIONAT CATALUNYA TERCERA DIVISIÓ FEMENINA

Fase única – Sistema Lliga – 2 grups (1r i 2n) de la província de Barcelona amb 14 i 16 equips cada grup.

Ascendeixen: a Segona Divisió, per a la Temporada 2013/14,

El 1r i 2n classificat de cada grup (1r i 2n)

En tots els casos, els equips que guanyin l'ascens a la Segona Divisió no poden ser filials, ni dependents d'un altre club que ja figurin en aquesta divisió. Aquest dret el tindrà, aleshores, el següent millor classificat del mateix grup.

DESCENSOS NO COMPENSATS

Els equips descendits de la Divisió D'Honor s'integraran als grups de la Primera Divisió que els correspongui per la seva localització geogràfica, segons la divisió provincial.

Si en una determinada província no queden compensats els descensos amb els ascensos, aquest fet afectarà els darrers classificats de la Primera Divisió i així, correlativament, les altres divisions inferiors. En qualsevol cas, es tindrà sempre en compte la puntuació a igual nombre de partits jugats, i, si hi ha empat, la millor diferència de gols.



FUTBOL SALA CADET-JUVENIL FEMENÍ

CAMPIONAT CATALUNYA DIVISIÓ D'HONOR CADET-JUVENIL

Fase única – Sistema Lliga – 1 grup de 12 equips.

Descendeixen: a Primera Divisió Cadet-Juvenil, per a la Temporada 2013/14, el 10è, 11è i 12è classificat.

CAMPIONAT CATALUNYA PRIMERA DIVISIÓ CADET-JUVENIL

Fase única – Sistema Lliga – 3 grups (1r, 2n i 3r) de la província de Barcelona

Ascendeixen: a Divisió d'Honor, per a la Temporada 2013/14,

Els 1er classificats de cada grup (1r, 2n i 3r)

En tots els casos, els equips que guanyin l'ascens a la Divisió D'Honor Cadet-Juvenil no poden ser filials, ni dependents d'un altre club que ja figuri en aquesta divisió. Aquest dret el tindrà, aleshores, el següent millor classificat del mateix grup.

DESCENSOS NO COMPENSATS

Els equips descendits de la Divisió D'Honor s'integraran als grups de la Primera Divisió que els correspongui per la seva localització geogràfica, segons la divisió provincial.



FUTBOL SALA BASE FEMENÍ

CAMPIONAT CATALUNYA DIVISIÓ D'HONOR BASE

Fase única – Sistema Lliga – 1 grup de 10 equips.

Descendeixen: a Primera Divisió Base, per a la Temporada 2013/14, el 9è i 10è classificat.

CAMPIONAT CATALUNYA PRIMERA DIVISIÓ BASE

Fase única – Sistema Lliga – 2 grups (1r i 2n) de la província de Barcelona

Ascendeixen: a Divisió d'Honor, per a la Temporada 2013/14,

Els 1r i 2n classificats de cada grup (1r i 2n)

En tots els casos, els equips que guanyin l'ascens a la Divisió D'Honor Base no poden ser filials, ni dependents d'un altre club que ja figuri en aquesta divisió. Aquest dret el tindrà, aleshores, el següent millor classificat del mateix grup.

DESCENSOS NO COMPENSATS

Els equips descendits de la Divisió D'Honor s'integraran als grups de la Primera Divisió que els correspongui per la seva localització geogràfica, segons la divisió provincial.



PLA DE COMPETICIÓ COPA CATALUNYA DE FUTBOL SALA **DE SÈNIOR I BASE 2012/2013**

NORMATIVA DE COMPETICIÓ DE LA COPA CATALUNYA

SISTEMA DE JOC

COEFICIENTS

Els coeficients es calcularan en funció a la classificació de la temporada 2011-2012.

En el cas de tenir més d'un equip inscrit a la competició de Lliga de la temporada 2011-2012 i inscriure un número inferior d'equips a la competició de Copa Catalunya 2012-2013, aquest equip agafaran els millors coeficients dels equips participants de la temporada 2011-2012.

Per adjudicar els coeficient es procedirà a seguir els següents paràmetres:

- 1.- Primer, tots els participants amb la millor categoria en l'ordre que van acabar la Lliga de la temporada 2011-2012, excepte els descensos.
- 2.- Tot seguit, tots els ascensos a la millor categoria que es van assolir en la competició de Lliga en la temporada 2011-2012.
- 3.- Després, tots els descensos de la millor categoria que es van produir en la competició de Lliga en la temporada 2011-2012.

* Aquest procés (passos 1,2 i 3) es produirà amb totes les divisions de la categoria.



* En el cas de que en divisions amb més d'un grup, s'inscriguin 2 o més equips classificats en el mateix lloc de la classificació, es procedirà a fer el càlcul del coeficient de punts aconseguits dividit per partits disputats. El millor coeficient entre aquest empat serà el que tingui millor coeficient, fent aquest desempat en tots els casos similars.

4.- Després de fer aquest càlcul amb totes les divisions, s'afegiran als equips de nova inscripció.

* Tots els equips de nova inscripció aquest any, tindran un número de coeficient en relació a l'ordre d'inscripció en la competició de Copa Catalunya en la qual, el primer inscrit serà l'equip amb pitjor coeficient i l'últim inscrit serà el de millor coeficient.

FASES ELIMINATÒRIES

1.-Els equips participants s'enfrontaran en partit únic a camp de l'equip que tingui el coeficient més baix.

2.- En el cas de les competicions de Base Masculí i Femení i Sènior Femení, tots els partits d'eliminatòries seran de dues parts de 25 minuts cadascuna a temps corregut xiulat per un únic àrbitre.

3.-En cas d'empat a gols a la finalització del temps reglamentari d'aquests partits, es procedirà al llançament de tirs de penal. En el cas de que no es desfés l'empat, es continuarien llançant penals fins que un dels dos equips fallés. No hi haurà en cap cas pròrroga. Els penals es llançaran segons la normativa FIFA.



SEMIFINALS

- 1.- En les categories de Prebenjamí i Benjamí Masculí i Base Femení i Juvenil-Cadet Femení, les 2 semifinals seran de dues parts de 25 minuts a temps corregut i xiulat per un àrbitre.
- 2.- En la categoria d'Aleví, les 2 semifinals serà de dues parts de 15 minuts a temps aturat i xiulats per un àrbitre i un taula.
- 3.- En la categoria d'Infantil, Cadet i Juvenil Masculí i Sènior Femení, les 2 semifinals seran de dues parts de 20 minuts a temps aturat i xiulats per un àrbitre i un taula.
- 4.- En cas d'empat a gols a la finalització del temps reglamentari d'aquests partits, es procedirà al llançament de tirs de penal. En el cas de que no es desfés l'empat, es continuarien llançant penals fins que un dels dos equips fallés. No hi haurà en cap cas pròrroga. Els penals es llançaran segons la normativa FIFA.

FINAL

- 1.- En les categories de Prebenjamí i Benjamí Masculí i Base Femení i Juvenil-Cadet Femení, la final serà de dues parts de 25 minuts a temps corregut i xiulat per un àrbitre.
- 2.- En la categoria d'Aleví, la final serà de dues parts de 15 minuts a temps aturat i xiulats per un àrbitre i un taula.
- 3.- En la categoria d'Infantil, Cadet i Juvenil Masculí i Sènior Femení, la final serà de dues parts de 20 minuts a temps aturat i xiulat per un àrbitre i un taula.
- 4.- En cas d'empat a gols a la finalització del temps reglamentari d'aquests partits, es procedirà al llançament de tirs de penal. En el cas de que no es desfés l'empat, es continuarien llançant penals fins que un dels dos equips fallés. No hi haurà en cap cas pròrroga. Els penals es llançaran segons la normativa FIFA.



QUADRANTS DE COMPETICIÓ

COPA BENJAMÍ DE FUTBOL SALA

- 1.- Lliure inscripció i participació de tots els equips a la 1a ronda.
- 2.- Es tindrà en compte la proximitat geogràfica, per això, el sorteig pels creuaments de les eliminatòries prèvies serà amb altres equips de la mateixa zona. Segons el nombre d'equips inscrits de cadascun dels grups, es combinarà per respectar la proximitat en el sorteig i en els aparellaments.
- 3.- Es treballarà per aconseguir que a les eliminatòries prèvies no hi hagi molts de quilòmetres entres els 2 equips.

COPA BASE ALEVÍ, INFANTIL, CADET I JUVENIL MASCULÍ DE FUTBOL SALA COPA BASE I JUVENIL – CADET FEMENÍ FUTBOL SALA

- 1.- Quatre places directes als quarts de finals pels 4 primers classificats de la categoria de divisió d'honor al finalitzar la Competició de Lliga de la temporada 2011-2012.
- 2.- Les altres 4 places als quarts de finals sortiran de les rondes prèvies de la competició.
- 3.- Inscripció d'equips de totes les categories i comarques. Queden exempts de les rondes inicials els equips de la màxima categoria. Es creen grups per comarques o proximitat geogràfica per les rondes inicials i, d'aquesta manera, evitar els grans desplaçaments quilomètrics.

* Entren els equips de màxima categoria pels enfrontaments directes amb els equips guanyadors de les rondes prèvies. I així es van disputant les eliminatòries fins que quedin 2 equips classificats, per disputar la final.



COPA SÈNIOR FEMENINA DE FUTBOL SALA

- 1.- Dues places directes a les semifinals pels 2 equips participants en la màxima categoria nacional (el FS Gironella i el Centelles Femení).
- 2.- Les altres 2 places a les semifinals sortiran de les rondes prèvies de la competició
- 3.- Inscripció d'equips de totes les categories i comarques. Queden exempts de les rondes inicials els equips de les competicions nacionals. Es fan grups per comarques o proximitat geogràfica per les rondes inicials i, d'aquesta manera, evitar els grans desplaçaments quilomètrics.

* Entren els equips de competicions nacionals pels enfrontaments directes amb els equips guanyadors de les rondes prèvies. I així anem fent eliminatòria fins que quedin 2 equips classificats, per disputar la final.

ARBITRATGE

1.- La Lliga Catalana de Futbol Sala de la FCF subvencionarà el 50% dels arbitratges de les següents categories:

- Prebenjamí, Benjamí, Aleví i Infantil Masculí
- Base, Juvenil-Cadet i Sènior Femení

Cada equip es farà càrrec del 25% de l'arbitratge més el 50% del cost de la dieta horària i/o taula.

2.- En les categories de Cadet i Juvenil Masculí es farà càrrec cada equip, del 50% del cost de l'arbitratge, dieta horària i/o taula.

3.- Per a les semifinals que ho requereixen, l'import del servei de taula es de 26€, a pagar cada equip 13€.



4.- Totes les finals de Copa Catalunya 2012-2013 estan subvencionades íntegrament per la LCFS.

NORMATIVA D'ALINEACIÓ DE FUTBOLISTES

1.- Els futbolistes facultats per jugar amb un equip inscrit a la competició de Copa Catalunya seran aquells que hi hagin estat degudament inscrits en el mateix equip en la competició de Lliga.

2.- En el cas d'inscriure 1 únic equip en una categoria a la competició de Copa Catalunya, i tenir més d'un equip a la competició de Lliga, tots els jugadors/es inscrits al club d'aquella categoria, sigui quina sigui la divisió on participin, podran ser alineats en els partits de Copa Catalunya que es disputin en aquella categoria.

3.- En el cas d'inscriure més d'un equip en una categoria a la competició de Copa Catalunya, i tenir més equips a la competició de Lliga dels equips que s'han inscrit a la Copa, només es podran alinear als futbolistes degudament inscrits en la competició de Lliga en aquell equip o en els equips de menor nivell (A, B, C, o D) i en cap cas, un jugador/a d'un equip inscrit en un equip a la Lliga de major nivell.

Un jugador/a que hagi disputat algun partit de Copa Catalunya amb un equip, no ho podrà fer en un equip d'altre nivell (A, B, C, o D) de la mateixa categoria. En cas contrari el Comitè de Competició disposarà la pèrdua del partit per alineació indeguda.



EXPLICACIÓ DE L'ALINEACIÓ DE JUGADORS/ES DINS DE LA MATEIXA CATEGORIA

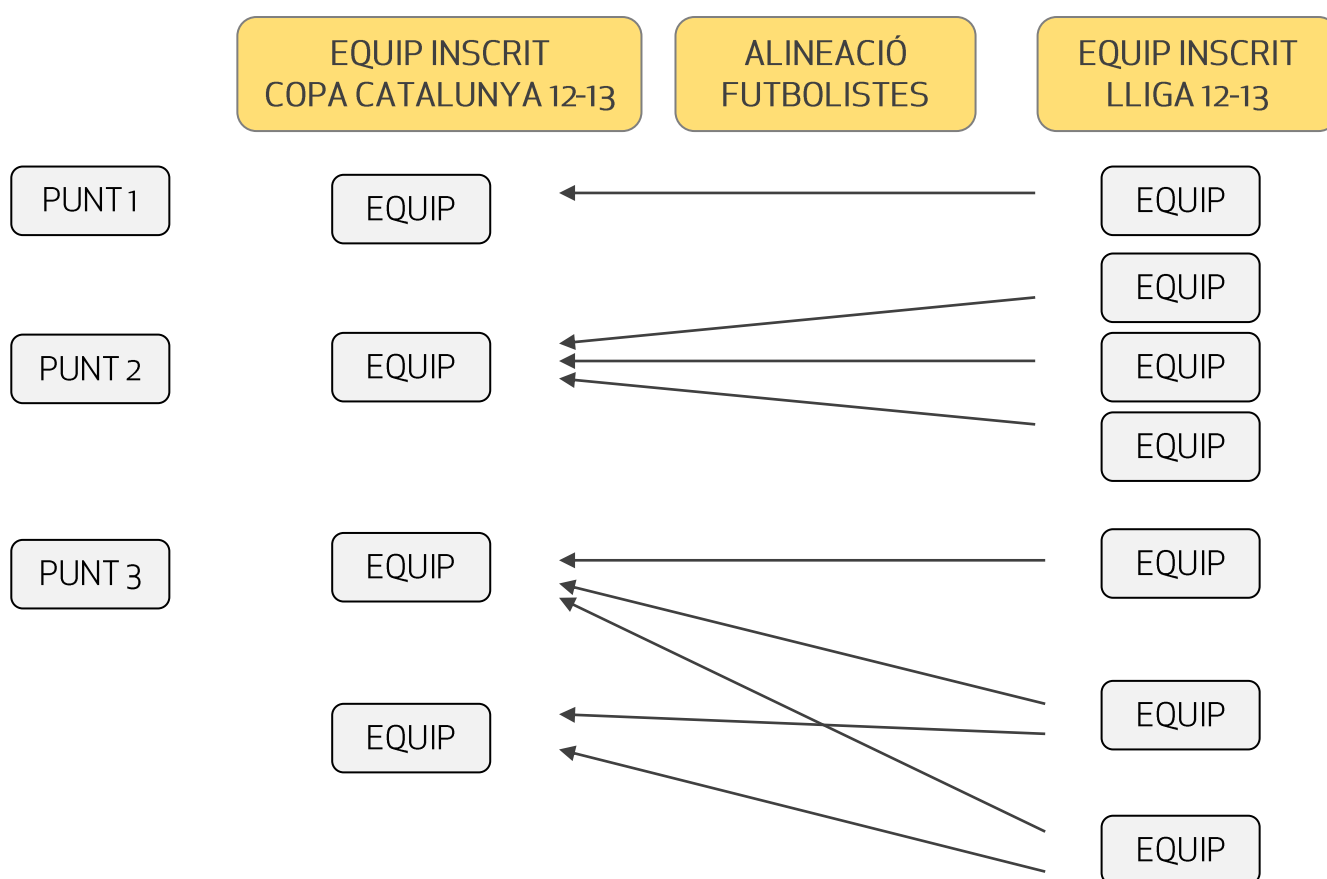

4.- Un jugador/a que hagi disputat algun partit de Copa Catalunya amb un club, no ho podrà fer en un altre club. En cas contrari el Comitè de Competició disposarà la pèrdua del partit per alineació indeguda.



NORMATIVA DESIGNACIÓ DE DATA DEL PARTIT

1.- Per agilitzar la disputa de partits i evitar el fet de jugar-los fora de dates, en aquesta edició de la Copa Catalunya serà obligatori designar l'horari de disputa de l'eliminatòria durant la setmana posterior a la data d'inici de l'eliminatòria corresponent. Si no és així, i no existeix mutu acord entre ambdós clubs, serà el Comitè de Competició qui designarà data, hora i terreny de joc del mateix, segons hagin estat els motius dels desacord entre les dues entitats.

2.- Per determinar un horari de mutu acord entre dues entitats, es tindrà que enviar un missatge pel sistema tradicional d'intranet per part dels 2 equips implicats.

3.- Aquelles eliminatòries que no es disputin en les dates establertes seran declarades nul·les, no podent-ne jugar fora de termini i quedant eliminats els dos equips participants.

* Tota aquella informació que no es vegi especificada en el Reglament de Competició de la Copa Catalunya 2012 es regularà pel Reglament General de la Federació Catalana de Futbol.



COPA CATALUNYA BENJAMÍ

La Lliga Catalana de Futbol Sala de la Federació Catalana de Futbol ha organitzat la Copa Catalunya Benjamí 2013.

La Copa Catalunya Benjamí està formada per un total de **39 equips** participants que procedeixen de diferents **delegacions comarcals** de Catalunya:

GIRONA	2
MARESME	2
VALLÈS ORIENTAL	3
OSONA	0
VALLÈS OCCIDENTAL	3
BARCELONÈS	9
BAIX LLOBREGAT	11
BAGES - BERGUEDÀ	2
ANOIA	1
PENEDÈS	0
TARRAGONA	6
LLEIDA	0



La competició es divideix en 1 ronda prèvia, setzens de final, vuitens de final, quarts de final, semifinals i la final de la següent manera:

1a RONDA: (5 partits – 10 equips)

Tots els partits d'aquesta ronda s'han de disputar fins el 20/01/2013

Queden exempts de 1a ronda els equips amb millor coeficient, segons la seva distribució geogràfica.

SETZENS DE FINAL: (14 partits – 28 equips)

Tots els partits d'aquesta ronda s'han de disputar fins el 24/02/2013

Hi participen els 23 equips exempts de la 1a ronda i els 5 classificats de la 1a ronda.

VUITENS DE FINAL: (7 partits – 14 equips)

Tots els partits d'aquesta ronda s'han de disputar fins el 24/03/2013

Hi participen els 16 equips classificats dels setzens de final.

QUARTS DE FINAL: (4 partits – 8 equips)

Tots els partits d'aquesta ronda s'han de disputar fins el 28/04/2013

Hi participen els 7 equips classificats dels vuitens de final i el campió de Tarragona.

SEMIFINAL: (2 partits – 4 equips)

Tots els partits d'aquesta ronda s'han de disputar fins el 31/05/2013

Hi participen els 4 equips classificats dels quarts de final.



COPA CATALUNYA ALEVÍ

La Lliga Catalana de Futbol Sala de la Federació Catalana de Futbol ha organitzat la Copa Catalunya Aleví 2013.

La Copa Catalunya Aleví està formada per un total de **58 equips**:

Divisió d'Honor	5
1a Divisió	26
2a Divisió	27

A més, participaran directament als quarts de final els 4 equips amb millor coeficient de Divisió d'Honor: el FC Barcelona, l'AE Les Corts Ubae, CFS La Unión i FS Manresa.

Els 58 equips participants procedeixen de diferents **delegacions comarcals** de Catalunya i, distribuïts per categories queden de la següent manera:

2a Divisió (27 equips)

BARCELONÈS	5
BAIX LLOBREGAT	13
TERRASSA / SABADELL	6
ANOIA	1
CATALUNYA CENTRAL	2



1a Divisió (26 equips)

MARESME	1
VALLÈS ORIENTAL	2
OSONA	1
VALLÈS OCCIDENTAL	1
BARCELONÈS	3
BAIX LLOBREGAT	6
BAGES - BERGUEDÀ	1
TARRAGONA	11

Divisió d'Honor (5 equips)

BARCELONÈS	1
TERRASSA / SABADELL	3
MARESME	1

Més els 4 equips classificats per als quarts de finals: FC Barcelona, l'AE Les Corts Ubae, CFS La Unión i FS Manresa



La competició es divideix en 3 rondes prèvies, setzens de final, vuitens de final, quarts de final, semifinals i la final de la següent manera:

1a RONDA: (14 partits – 28 equips)

Tots els partits d'aquesta ronda s'han de disputar fins el 13/01/2013

Hi participen 27 equips de 2a Divisió i 1 equip de 1a divisió segons coeficient i segons la seva distribució geogràfica. Queden exempts de 1a ronda 14 equips de la 1a Divisió.

2a RONDA: (14 partits – 28 equips)

Tots els partits d'aquesta ronda s'han de disputar fins el 03/02/2013

Hi participen 28 equips: els 14 equips classificats de la 1a ronda i els 14 equips de 1a Divisió exempts a la 1a ronda.

3a RONDA: (7 partits – 14 equips)

Tots els partits d'aquesta ronda s'han de disputar fins el 24/02/2013

Hi participen els 14 equips classificats de la 2a ronda.

SETZENS DE FINAL: (6 partits – 12 equips)

Tots els partits d'aquesta ronda s'han de disputar fins el 17/03/2013

Hi participen 12 equips: els 7 equips classificats de la 3a ronda i els 5 equips de Divisió d'Honor exempts a la 3a ronda.

VUITENS DE FINAL: (4 partits – 8 equips)

Tots els partits d'aquesta ronda s'han de disputar fins el 14/04/2013

Hi participen els 6 equips classificats de setzens de final i els dos classificats de Tarragona.



**FEDERACIÓ
CATALANA**
DE FUTBOL



C. Sicília 93-97, 1r
08013 Barcelona

www.fcf.cat

T. 93 265 86 26
F. 93 231 25 34

lcfs@fcf.cat

QUARTS DE FINAL: (4 partits – 8 equips)

Tots els partits d'aquesta ronda s'han de disputar fins el 05/05/2013

Hi participen els 4 equips classificats dels vuitens de final i els 4 equips classificats directament per a quarts de final.

SEMIFINAL: (2 partits – 4 equips)

Tots els partits d'aquesta ronda s'han de disputar fins el 31/05/2013

Hi participen els 4 equips classificats dels quarts de final.



COPA CATALUNYA INFANTIL

La Lliga Catalana de Futbol Sala de la Federació Catalana de Futbol ha organitzat la Copa Catalunya Infantil 2013.

La Copa Catalunya Infantil està formada per un total de **51 equips**:

Divisió d'Honor	4
1a Divisió	18
2a Divisió	29

A més, participaran directament als quarts de final els 4 equips amb millor coeficient de Divisió d'Honor: el FC Barcelona, l'AE Les Corts Ubae, CFS La Unión i FS Manresa.

Els 51 equips participants procedeixen de diferents **delegacions comarcals** de Catalunya i, distribuïts per categories queden de la següent manera:

2a Divisió (29 equips)

GIRONA	1
MARESME	2
VALLÈS ORIENTAL	1
BAGES - BERGUEDÀ	1
VALLÈS OCCIDENTAL	5
BARCELONÈS	7
BAIX LLOBREGAT	12



1a Divisió (18 equips)

MARESME	2
VALLÈS ORIENTAL	1
OSONA	1
VALLÈS OCCIDENTAL	2
BARCELONÈS	5
TARRAGONA	7

Divisió d'Honor (4 equips)

BARCELONÈS	2
TERRASSA / SABADELL	1
BAIX LLOBREGAT	1

Més els 4 equips classificats per als quarts de finals: FC Barcelona, l'AE Les Corts Ubae, CFS La Unión i FS Manresa

La competició es divideix en 3 rondes prèvies, setzens de final, vuitens de final, quarts de final, semifinals i la final de la següent manera:

1a RONDA: (13 partits – 26 equips)

Tots els partits d'aquesta ronda s'han de disputar fins el 13/01/2013

Hi participen 26 equips de 2a Divisió segons coeficient i segons la seva distribució geogràfica. Queden exempts de 1a ronda 5 equips de la 2a Divisió.

2a RONDA: (9 partits – 18 equips)

Tots els partits d'aquesta ronda s'han de disputar fins el 03/02/2013



Hi participen 18 equips: els 13 equips classificats de la 1a ronda i els 5 equips de 2a Divisió exempts a la 1a ronda.

3a RONDA: (10 partits – 20 equips)

Tots els partits d'aquesta ronda s'han de disputar fins el 24/02/2013

Hi participen 20 equips: els 9 equips classificats de la 2a ronda i els 11 equips de 1a Divisió.

SETZENS DE FINAL: (8 partits – 16 equips)

Tots els partits d'aquesta ronda s'han de disputar fins el 17/03/2013

Hi participen 16 equips: els 8 equips classificats de la 3a ronda, els 4 equips de Divisió d'Honor i els 2 classificats de Tarragona.

VUITENS DE FINAL: (4 partits – 8 equips)

Tots els partits d'aquesta ronda s'han de disputar fins el 14/04/2013

Hi participen els 8 equips classificats de setzens de final.

QUARTS DE FINAL: (4 partits – 8 equips)

Tots els partits d'aquesta ronda s'han de disputar fins el 05/05/2013

Hi participen els 4 equips classificats dels vuitens de final i els 4 equips classificats directament per a quarts de final.

SEMIFINAL: (2 partits – 4 equips)

Tots els partits d'aquesta ronda s'han de disputar fins el 31/05/2013

Hi participen els 4 equips classificats dels quarts de final.



COPA CATALUNYA CADET

La Lliga Catalana de Futbol Sala de la Federació Catalana de Futbol ha organitzat la Copa Catalunya Cadet 2013.

La Copa Catalunya Cadet està formada per un total de 52 equips:

Divisió d'Honor	6
1a Divisió	22
2a Divisió	24

A més, participaran directament als quarts de final els 4 equips amb millor coeficient de Divisió d'Honor: el FC Barcelona, l'AE Les Corts Ubae, Futsal Mataró i Natació Sabadell.

Els 52 equips participants procedeixen de diferents **delegacions comarcals** de Catalunya i, distribuïts per categories queden de la següent manera:

2a Divisió (24 equips)

MARESME	2
OSONA	1
VALLÈS OCCIDENTAL	2
BARCELONÈS	7
BAIX LLOBREGAT	11
BAGUES - BERGUEDÀ	1



1a Divisió (21 equips)

MARESME	2
VALLÈS ORIENTAL	2
VALLÈS OCCIDENTAL	1
BARCELONÈS	4
TARRAGONA	13

Divisió d'Honor (6 equips)

VALLÈS OCCIDENTAL	1
BARCELONÈS	3
BAIX LLOBREGAT	1
BAGES - BERGUEDÀ	1

Més els 4 equips classificats per als quarts de finals: FC Barcelona, l'AE Les Corts Ubae, Futsal Mataró i Natació Sabadell.

La competició es divideix en 3 rondes prèvies, setzens de final, vuitens de final, quarts de final, semifinals i la final de la següent manera:

1a RONDA: (10 partits – 20 equips)

Tots els partits d'aquesta ronda s'han de disputar fins el 13/01/2013

Hi participen 20 equips de 2a Divisió segons coeficient i segons la seva distribució geogràfica. Queden exempts de 1a ronda 4 equips de la 2a Divisió.

2a RONDA: (7 partits – 14 equips)

Tots els partits d'aquesta ronda s'han de disputar fins el 03/02/2013



Hi participen 14 equips: els 10 equips classificats de la 1a ronda i els 4 equips de 2a Divisió exempts a la 1a ronda.

3a RONDA: (8 partits – 16 equips)

Tots els partits d'aquesta ronda s'han de disputar fins el 24/02/2013

Hi participen 16 equips: els 7 equips classificats de la 2a ronda i els 9 equips de 1a Divisió.

SETZENS DE FINAL: (8 partits – 16 equips)

Tots els partits d'aquesta ronda s'han de disputar fins el 17/03/2013

Hi participen 16 equips: els 8 equips classificats de la 3a ronda, els 6 equips de Divisió d'Honor i els 2 classificats de Tarragona.

VUITENS DE FINAL: (4 partits – 8 equips)

Tots els partits d'aquesta ronda s'han de disputar fins el 14/04/2013

Hi participen els 8 equips classificats de setzens de final.

QUARTS DE FINAL: (4 partits – 8 equips)

Tots els partits d'aquesta ronda s'han de disputar fins el 05/05/2013

Hi participen els 4 equips classificats dels vuitens de final i els 4 equips classificats directament per a quarts de final.

SEMIFINAL: (2 partits – 4 equips)

Tots els partits d'aquesta ronda s'han de disputar fins el 31/05/2013

Hi participen els 4 equips classificats dels quarts de final.



COPA CATALUNYA JUVENIL

La Lliga Catalana de Futbol Sala de la Federació Catalana de Futbol ha organitzat la Copa Catalunya Juvenil 2013.

La Copa Catalunya Juvenil està formada per un total de **64 equips**:

Juvenil Nacional	5
Divisió d'Honor	6
1a Divisió	30
2a Divisió	10
3a Divisió	13

A més, participaran directament als quarts de final els 4 equips amb millor coeficient de Divisió d'Honor: el FC Barcelona, l'AE Les Corts Ubae, Marfil Sta. Coloma i Sala 5 Martorell.

Els 64 equips participants procedeixen de diferents **delegacions comarcals** de Catalunya i, distribuïts per categories queden de la següent manera:



3a Divisió (13 equips)

GIRONA	1
MARESME	1
VALLÈS ORIENTAL	1
OSONA	1
VALLÈS OCCIDENTAL	3
BARCELONÈS	3
BAIX LLOBREGAT	3

2a Divisió (10 equips)

VALLÈS OCCIDENTAL	2
BARCELONÈS	3
BAIX LLOBREGAT	4
MARESME	1

1a Divisió (30 equips)

MARESME	1
BAIX LLOBREGAT	5
VALLÈS OCCIDENTAL	2
BARCELONÈS	5
TARRAGONA	16
BAGES - BERGUEDÀ	1



Divisió d'Honor (6 equips)

VALLÈS OCCIDENTAL	1
BARCELONÈS	3
MARESME	2

Juvenil Nacional (5 equips)

VALLÈS OCCIDENTAL	1
BARCELONÈS	3
BAGES - BERGUEDA	1

Més els 4 equips classificats per als quarts de finals: FC Barcelona, l'AE Les Corts Ubac, Futsal Mataró i Natació Sabadell.

La competició es divideix en 3 rondes prèvies, setzens de final, vuitens de final, quarts de final, semifinals i la final de la següent manera:

1a RONDA: (13 partits – 26 equips)

Tots els partits d'aquesta ronda s'han de disputar fins el 13/01/2013

Hi participen 13 equips de 3a Divisió, 10 equips de 2a Divisió i 3 equips de 1a Divisió segons coeficient i segons la seva distribució geogràfica. Queden exempts de 1a ronda 11 equips de la 1a Divisió.

2a RONDA: (12 partits – 24 equips)

Tots els partits d'aquesta ronda s'han de disputar fins el 03/02/2013



Hi participen 28 equips: els 23 equips classificats de la 1a ronda i els 11 equips de 1a Divisió exempts a la 1a ronda.

3a RONDA: (9 partits – 18 equips)

Tots els partits d'aquesta ronda s'han de disputar fins el 24/02/2013

Hi participen 18 equips: els 12 equips classificats de la 2a ronda i els 6 equips de Divisió d'Honor.

SETZENS DE FINAL: (8 partits – 16 equips)

Tots els partits d'aquesta ronda s'han de disputar fins el 17/03/2013

Hi participen 16 equips: els 9 equips classificats de la 3a ronda, els 5 equips de Juvenil Nacional els 2 classificats de Tarragona.

VUITENS DE FINAL: (4 partits – 8 equips)

Tots els partits d'aquesta ronda s'han de disputar fins el 14/04/2013

Hi participen els 8 equips classificats de setzens de final.

QUARTS DE FINAL: (4 partits – 8 equips)

Tots els partits d'aquesta ronda s'han de disputar fins el 05/05/2013

Hi participen els 4 equips classificats dels vuitens de final i els 4 equips classificats directament per a quarts de final.

SEMIFINAL: (2 partits – 4 equips)

Tots els partits d'aquesta ronda s'han de disputar fins el 31/05/2013

Hi participen els 4 equips classificats dels quarts de final.



COPA CATALUNYA BASE FEMENÍ 2013

La Lliga Catalana de Futbol Sala de la Federació Catalana de Futbol ha organitzat la Copa Catalunya Base Femení 2013.

La Copa Catalunya Base Femení està formada per un total de 10 equips:

Divisió d'Honor	1
1a Divisió	9

A més, participaran directament als quarts de final els 4 equips amb millor coeficient de Divisió d'Honor: el AE Penya Esplugues, Esportiu Rubí, Futsal Mataró CE i CN Caldes.

Els 10 equips participants procedeixen de diferents **delegacions comarcals** de Catalunya i, distribuïts per categories queden de la següent manera:

1a Divisió (9 equips)

BARCELONÈS	2
BAIX LLOBREGAT	2
VALLÈS ORIENTAL	3
BAGES - BERGUEDÀ	1
VALLÈS OCCIDENTAL	1

Divisió d'Honor (1 equip)

BARCELONÈS	1
------------	---



Més els 4 equips classificats per als quarts de finals: AE Penya Esplugues, Esportiu Rubí, Futsal Mataró CE i CN Caldes.

La competició es divideix en setzens de final, vuitens de final, quarts de final, semifinals i la final de la següent manera:

SETZENS DE FINAL: (2 partits – 4 equips)

Tots els partits d'aquesta ronda s'han de disputar fins el 27/01/2013

Hi participen 4 equips de 1a Divisió segons coeficient i segons la seva distribució geogràfica. Queden exempts de 1a ronda 5 equips de la 1a Divisió.

VUITENS DE FINAL: (4 partits – 8 equips)

Tots els partits d'aquesta ronda s'han de disputar fins el 03/03/2013

Hi participen els 2 equips classificats de setzens de final, els 5 equips exempts de 1a ronda i l'equip de Divisió d'Honor.

QUARTS DE FINAL: (4 partits – 8 equips)

Tots els partits d'aquesta ronda s'han de disputar fins el 14/04/2013

Hi participen els 4 equips classificats dels vuitens de final i els 4 equips classificats directament per als quarts de final.

SEMIFINAL: (2 partits – 4 equips)

Tots els partits d'aquesta ronda s'han de disputar fins el 31/05/2013

Hi participen els 4 equips classificats dels quarts de final.



COPA CATALUNYA JUVENIL CADET FEMENÍ 2013

La Lliga Catalana de Futbol Sala de la Federació Catalana de Futbol ha organitzat la Copa Catalunya Juvenil-Cadet Femení 2013.

La Copa Catalunya Juvenil-Cadet Femení està formada per un total de 21 equips:

Divisió d'Honor	4
1a Divisió	17

A més, participaran directament als quarts de final els 4 equips amb millor coeficient de Divisió d'Honor: el AE Penya Esplugues, CFS Martorelles, Futsal Mataró CE i CET 10.

També participa l'equip AE Les Corts B.

Els 21 equips participants procedeixen de diferents **delegacions comarcals** de Catalunya i, distribuïts per categories queden de la següent manera:

1a Divisió (17 equips)

BARCELONÈS	4
BAIX LLOBREGAT	7
VALLÈS ORIENTAL	1
BAGES - BERGUEDÀ	1
VALLÈS OCCIDENTAL	4



Divisió d'Honor (4 equips)

BARCELONÈS	1
TERRASSA / SABADELL	1
BAIX LLOBREGAT	2

Més els 4 equips classificats per als quarts de finals: AE Penya Esplugues, CFS Martorelles, Futsal Mataró CE i CET 10.

També participa l'equip AE Les Corts B.

La competició es divideix en 2 rondes prèvies, setzens de final, vuitens de final, quarts de final, semifinals i la final de la següent manera:

1a RONDA: (1 partits – 2 equips)

Tots els partits d'aquesta ronda s'han de disputar fins el 20/01/2013

Hi participen 1 equip en condició especial i 1 equip de 1a Divisió segons coeficient i segons la seva distribució geogràfica. Queden exempts de 1a ronda 15 equips de la 1a Divisió.

2a RONDA: (8 partits – 16 equips)

Tots els partits d'aquesta ronda s'han de disputar fins el 10/02/2013

Hi participen 16 equips: l'equip classificat de la 1a ronda i els 15 equips de 1a Divisió exempts a la 1a ronda.



SETZENS DE FINAL: (4 partits – 8 equips)

Tots els partits d'aquesta ronda s'han de disputar fins el 10/03/2013

Hi participen 8 equips: els 8 equips classificats de la 2a ronda.

VUITENS DE FINAL: (4 partits – 8 equips)

Tots els partits d'aquesta ronda s'han de disputar fins el 07/04/2013

Hi participen els 4 equips classificats de setzens de final i els 4 equips de Divisió d'Honor.

QUARTS DE FINAL: (4 partits – 8 equips)

Tots els partits d'aquesta ronda s'han de disputar fins el 05/05/2013

Hi participen els 4 equips classificats dels vuitens de final i els 4 equips classificats directament per als quarts de final.

SEMIFINAL: (2 partits – 4 equips)

Tots els partits d'aquesta ronda s'han de disputar fins el 31/05/2013

Hi participen els 4 equips classificats dels quarts de final.



COPA CATALUNYA SÈNIOR FEMENÍ

La Lliga Catalana de Futbol Sala de la Federació Catalana de Futbol ha organitzat la Copa Catalunya Sènior Femení 2013.

La Copa Catalunya Sènior Femení està formada per un total de 32 equips:

2a Divisió Nacional	4
Divisió d'Honor	2
1a Divisió Catalana	10
2a Divisió Catalana	13
3a Divisió Catalana	3

A més, participaran directament a les semifinals els 2 equips amb participants en la categoria de 1a Divisió Nacional: el Gironella CFS i Centelles Femení.

Els 32 equips participants procedeixen de diferents **delegacions comarcals** de Catalunya i, distribuïts per categories queden de la següent manera:

3a Divisió (3 equips)

VALLÈS OCCIDENTAL	1
BARCELONÈS	1
MARESME	1



2a Divisió (10 equips)

TARRAGONA	9
BARCELONÈS	2
BAIX LLOBREGAT	1
MARESME	1

1a Divisió (30 equips)

TARRAGONA	8
BARCELONÈS	1
BAIX LLOBREGAT	1

Divisió d'Honor (6 equips)

VALLÈS OCCIDENTAL	1
BARCELONÈS	1

2a Nacional (5 equips)

VALLÈS OCCIDENTAL	1
BARCELONÈS	1
BAIX LLOBREGAT	2



A més, participaran de la categoria de 1a Divisió Nacional: el Gironella CFS i Centelles Femení.

La competició es divideix en 2 rondes prèvies, setzens de final, vuitens de final, quarts de final, semifinals i la final de la següent manera:

1a RONDA: (2 partits – 4 equips)

Tots els partits d'aquesta ronda s'han de disputar fins el 20/01/2013

Hi participen 3 equips de 3a Divisió i 1 equip de 2a Divisió segons coeficient i segons la seva distribució geogràfica. Queden exempts de 1a ronda 4 equips de la 2a Divisió.

2a RONDA: (4 partits – 8 equips)

Tots els partits d'aquesta ronda s'han de disputar fins el 10/02/2013

Hi participen 8 equips: els 2 equips classificats de la 1a ronda, els 4 equips de 2a Divisió exempts a la 1a ronda i 2 equips de 1a Divisió.

SETZENS DE FINAL: (4 partits – 8 equips)

Tots els partits d'aquesta ronda s'han de disputar fins el 10/03/2013

Hi participen 8 equips: els 4 equips classificats de la 2a ronda, els 2 equips de Divisió d'Honor i els 2 classificats de Tarragona.

VUITENS DE FINAL: (4 partits – 8 equips)

Tots els partits d'aquesta ronda s'han de disputar fins el 07/04/2013

Hi participen els 4 equips classificats de setzens de final i els 4 equips de 2a Divisió Nacional.



**FEDERACIÓ
CATALANA**
DE FUTBOL



C. Sicília 93-97, 1r
08013 Barcelona

www.fcf.cat

T. 93 265 86 26
F. 93 231 25 34

lcfs@fcf.cat

QUARTS DE FINAL: (2 partits – 4 equips)

Tots els partits d'aquesta ronda s'han de disputar fins el 05/05/2013

Hi participen els 4 equips classificats dels vuitens de final.

SEMIFINAL: (2 partits – 4 equips)

Tots els partits d'aquesta ronda s'han de disputar fins el 31/05/2013

Hi participen els 2 equips classificats dels quarts de final i els 2 equips classificats directament per semifinals.



PLA DE COMPETICIÓ DELS CAMPIONATS COMARCALS DE FUTBOL SALA DE BASE

CAMPIONATS COMARCAL SELECCIONS FUTBOL SALA 2012/2013

DATES:

Dissabte 8 desembre de 2012 - FASE GRUPS

Diumenge 9 desembre de 2012 - FASE FINAL

Relació de seleccions per delegacions participants en competicions masculines
(Benjamí, Aleví, Infantil i Cadet):

- 1.- Barcelonès Centre
- 2.- Vallès Occidental - Sabadell
- 3.- Andorra
- 4.- Girona
- 5.- Barcelonès Nord
- 6.- Bages-Berguedà / Penedès-Garraf / Anoia / Osona
- 7.- Barcelonès Sud
- 8.- Tarragona – Terres Ebre
- 9.- Maresme
- 10.- Baix Llobregat
- 11.- Lleida
- 12.- Vallès Occidental – Terrassa / Vallès Oriental



**FEDERACIÓ
CATALANA**
DE FUTBOL



C. Sicília 93-97, 1r
08013 Barcelona

www.fcf.cat

T. 93 265 86 26
F. 93 231 25 34

lcfs@fcf.cat

Relació de seleccions per delegacions participants en la competició Cadet Femení:

- 1.- Barcelonès / Vallès Occidental
- 2.- Lleida
- 3.- Girona / Maresme / Vallès Oriental / Osona
- 4.- Baix Llobregat / Bages-Berguedà / Penedès-Garraf / Anoia
- 5.- Tarragona – Terres Ebre
- 6.- Andorra

Quadrant d'horaris de Fase de Grups de Dissabte, 08 de Desembre de 2012

DISSABTE, 08 DE DESEMBRE DE 2012						
HORARI	PISTA VERDA (1)	PISTA VERDA (2)	PISTA VERDA (3)	PISTA VERDA (4)	PISTA VERMELLA	PISTA BLAVA
10:00 - 11:00	ALEVÍ G1	ALEVÍ G2	ALEVÍ G3	ALEVÍ G4	CADET MASC. G1	CADET MASC. G2
11:00 - 12:00	BENJAMÍ G1	BENJAMÍ G2	BENJAMÍ G3	BENJAMÍ G4	CADET MASC. G3	CADET MASC. G4
12:00 - 13:00	INFANTIL G1	INFANTIL G2	INFANTIL G3	INFANTIL G4	CADET FEM. G1	CADET FEM. G2
13:00 - 14:00	ALEVÍ G1	ALEVÍ G2	ALEVÍ G3	ALEVÍ G4	CADET MASC. G1	CADET MASC. G2
14:00 - 15:00	BENJAMÍ G1	BENJAMÍ G2	BENJAMÍ G3	BENJAMÍ G4	CADET MASC. G3	CADET MASC. G4
15:00 - 16:00	INFANTIL G1	INFANTIL G2	INFANTIL G3	INFANTIL G4	CADET FEM. G1	CADET FEM. G2
16:00 - 17:00	DESCANS					
17:00 - 18:00	ALEVÍ G1	ALEVÍ G2	ALEVÍ G3	ALEVÍ G4	CADET MASC. G1	CADET MASC. G2
18:00 - 19:00	BENJAMÍ G1	BENJAMÍ G2	BENJAMÍ G3	BENJAMÍ G4	CADET MASC. G3	CADET MASC. G4
19:00 - 20:00	INFANTIL G1	INFANTIL G2	INFANTIL G3	INFANTIL G4	CADET FEM. G1	CADET FEM. G2



GRUPS CATEGORIA BENJAMÍ:

GRUP 1:

Partits PISTA VERDA 1

- 1- Barcelonès Centre
- 2- Vallès Occidental - Sabadell
- 3- Andorra

11 – 12 h: Barcelonès Centre - Vallès Occidental - Sabadell
14 – 15 h: Vallès Occidental - Sabadell - Andorra
18 – 19 h: Andorra - Barcelonès Centre

GRUP 2:

Partits PISTA VERDA 2

- 4 – Girona
- 5 – Barcelonès Nord
- 6 – Bages-Berguedà / Penedès-Garraf / Anoia / Osona

11 – 12 h: Girona - Barcelonès Nord
14 – 15 h: Barcelonès Nord - Bages-Berguedà / Penedès-Garraf / Anoia / Osona
18 – 19 h: Bages-Berguedà / Penedès-Garraf / Anoia / Osona - Girona

GRUP 3:

Partits PISTA VERDA 3

- 7 - Barcelonès Sud
- 8 – Tarragona – Terres Ebre
- 9 – Maresme

11 – 12 h: Barcelonès Sud – Tarragona – Terres Ebre
14 – 15 h: Tarragona – Terres Ebre – Maresme
18 – 19 h: Maresme - Barcelonès Sud



**FEDERACIÓ
CATALANA**
DE FUTBOL



C. Sicília 93-97, 1r
08013 Barcelona

www.fcf.cat

T. 93 265 86 26
F. 93 231 25 34

lcfs@fcf.cat

GRUP 4:

Partits PISTA VERDA 4

10 - Baix Llobregat

11 - Lleida

12 - Vallès Occidental – Terrassa / Vallès Oriental

11 – 12 h: Baix Llobregat - Lleida

14 – 15 h: Lleida – Vallès Occidental – Terrassa / Vallès Oriental

18 – 19 h: Vallès Occidental – Terrassa / Vallès Oriental - Baix Llobregat

GRUPS CATEGORIA ALEVÍ:

GRUP 1:

Partits PISTA VERDA 1

1- Barcelonès Centre

2- Vallès Occidental - Sabadell

3- Andorra

10 – 11 h: Barcelonès Centre - Vallès Occidental - Sabadell

13 – 14 h: Vallès Occidental - Sabadell - Andorra

17 – 18 h: Andorra - Barcelonès Centre

GRUP 2:

Partits PISTA VERDA 2

4 – Girona

5 – Barcelonès Nord

6 – Bages-Berguedà / Penedès-Garraf / Anoia / Osona

10 – 11 h: Girona - Barcelonès Nord

13 – 14 h: Barcelonès Nord - Bages-Berguedà / Penedès-Garraf / Anoia / Osona

17 – 18 h: Bages-Berguedà / Penedès-Garraf / Anoia / Osona - Girona



GRUP 3:

Partits PISTA VERDA 3

- 7 - Barcelonès Sud
- 8 - Tarragona – Terres Ebre
- 9 – Maresme

10 – 11 h: Barcelonès Sud – Tarragona – Terres Ebre
13 – 14 h: Tarragona – Terres Ebre – Maresme
17 – 18 h: Maresme - Barcelonès Sud

GRUP 4:

Partits PISTA VERDA 4

- 10 - Baix Llobregat
- 11 - Lleida
- 12 - Vallès Occidental – Terrassa / Vallès Oriental

10 – 11 h: Baix Llobregat - Lleida
13 – 14 h: Lleida – Vallès Occidental – Terrassa / Vallès Oriental
17 – 18 h: Vallès Occidental – Terrassa / Vallès Oriental - Baix Llobregat

GRUPS CATEGORIA INFANTIL:

GRUP 1:

Partits PISTA VERDA 1

- 1- Barcelonès Centre
- 2- Vallès Occidental - Sabadell
- 3- Andorra

12 – 13 h: Barcelonès Centre - Vallès Occidental - Sabadell
15 – 16 h: Vallès Occidental - Sabadell - Andorra
19 – 20 h: Andorra - Barcelonès Centre



GRUP 2:

Partits PISTA VERDA 2

4 - Girona

5 - Barcelonès Nord

6 - Bages-Berguedà / Penedès-Garraf / Anoia / Osona

12 - 13 h: Girona - Barcelonès Nord

15 - 16 h: Barcelonès Nord - Bages-Berguedà / Penedès-Garraf / Anoia / Osona

19 - 20 h: Bages-Berguedà / Penedès-Garraf / Anoia / Osona - Girona

GRUP 3:

Partits PISTA VERDA 3

7 - Barcelonès Sud

8 - Tarragona - Terres Ebre

9 - Maresme

12 - 13 h: Barcelonès Sud - Tarragona - Terres Ebre

15 - 16 h: Tarragona - Terres Ebre - Maresme

19 - 20 h: Maresme - Barcelonès Sud

GRUP 4:

Partits PISTA VERDA 4

10 - Baix Llobregat

11 - Lleida

12 - Vallès Occidental - Terrassa / Vallès Oriental

12 - 13 h: Baix Llobregat - Lleida

15 - 16 h: Lleida - Vallès Occidental - Terrassa / Vallès Oriental

19 - 20 h: Vallès Occidental - Terrassa / Vallès Oriental - Baix Llobregat



GRUPS CATEGORIA CADET MASCULÍ:

GRUP 1:

Partits PISTA VERMELLA

- 1- Barcelonès Centre
- 2- Vallès Occidental - Sabadell
- 3- Andorra

10 – 11 h: Barcelonès Centre - Vallès Occidental - Sabadell
13 – 14 h: Vallès Occidental - Sabadell - Andorra
17 – 18 h: Andorra - Barcelonès Centre

GRUP 2:

Partits PISTA BLAVA

- 4 – Girona
- 5 – Barcelonès Nord
- 6 – Bages-Berguedà / Penedès-Garraf / Anoia / Osona

10 – 11 h: Girona - Barcelonès Nord
13 – 14 h: Barcelonès Nord - Bages-Berguedà / Penedès-Garraf / Anoia / Osona
17 – 18 h: Bages-Berguedà / Penedès-Garraf / Anoia / Osona - Girona

GRUP 3:

Partits PISTA VERMELLA

- 7 - Barcelonès Sud
- 8 – Tarragona – Terres Ebre
- 9 – Maresme

11 – 12 h: Barcelonès Sud – Tarragona – Terres Ebre
14 – 15 h: Tarragona – Terres Ebre – Maresme
18 – 19 h: Maresme - Barcelonès Sud



GRUP 4:

Partits PISTA BLAVA

10 - Baix Llobregat

11 - Lleida

12 - Vallès Occidental – Terrassa / Vallès Oriental

11 – 12 h: Baix Llobregat - Lleida

14 – 15 h: Lleida – Vallès Occidental – Terrassa / Vallès Oriental

18 – 19 h: Vallès Occidental – Terrassa / Vallès Oriental - Baix Llobregat

GRUPS CATEGORIA CADET FEMENÍ:

GRUP 1:

Partits PISTA VERMELLA

1- Barcelonès / Vallès Occidental

2- Lleida

3- Girona / Maresme / Vallès Oriental / Osona

12 – 13 h: Barcelonès / Vallès Occidental - Lleida

15 – 16 h: Lleida - Girona / Maresme / Vallès Oriental / Osona

19 – 20 h: Girona / Maresme / Vallès Oriental / Osona - Barcelonès / Vallès Occidental

GRUP 2:

Partits PISTA BLAVA

4 – Baix Llobregat / Bages-Berguedà / Penedès-Garraf / Anoia

5 – Tarragona – Terres Ebre

6 – Andorra

12 – 13 h: Baix Llobregat / Bages-Berguedà / Penedès-Garraf / Anoia - Tarragona – Terres Ebre

15 – 16 h: Tarragona – Terres Ebre - Andorra

19 – 20 h: Andorra - Baix Llobregat / Bages-Berguedà / Penedès-Garraf / Anoia



Pla de Competició per les 4 categories (Benjamí, Aleví, Infantil i Cadet Masculí):

- a) La durada dels partits serà de 2 parts de 25 minuts amb temps corregut.
 - b) La mitja part tindrà un temps de descans de 5 minuts.
 - c) La puntuació de cada partit serà: de 3 punts per l'equip guanyador, d'1 punt per l'equip perdedor i, en cas d'empat, hi haurà 2 punts pel cadascun dels equips.
 - d) Es classificarà per la Fase Final el campió de cada grup / categoria (4 classificats per edat):
 - Serà l'equip amb més punts després de la disputa de tots els partits del grup.
 - Si hi ha equips amb la mateixa puntuació, es valora el resultat del seu enfrontament.
 - La següent valoració és el balanç golejador (els gols a favor restats als gols en contra).
 - Una altra valoració serà l'equip amb més gols a favor.
 - e) Les semifinals s'estructuren en cada categoria:
 - 1a semifinal: el campió del grup 1 amb el campió del grup 2
 - 2a semifinal: el campió del grup 3 amb el campió del grup 4
 - f) En cas d'empat en algun partit de jornada corresponent a la Fase Final (semifinals, 3r i 4t lloc, o finals), es farà una tanda amb el llançament de 3 penals per cada equip. Si es manté la igualtat, es continua amb el llançament de penals fins l'errada d'un equip (amb el mateix nombre de llançaments).
- No hi haurà pròrrogues a cap fase
- g) Condicionants a complir per totes les delegacions al respecte de les alineacions de futbolistes:
 - Convocar un màxim de 3 jugadors per club
 - Tots els jugadors han de jugar en tots els partits de la seva selecció. (Queden exclosos els jugadors que pateixin alguna lesió o sanció)

*** Tot el que no quedi establert en aquest Pla de Competició, es regirà pel Reglament General de la Federació Catalana de Futbol**



Pla de Competició per la categoria Cadet Femení:

- a) La durada dels partits serà de 2 parts de 25 minuts amb temps corregut.
 - b) La mitja part tindrà un temps de descans de 5 minuts.
 - c) La puntuació de cada partit serà: de 3 punts per l'equip guanyador, d'1 punt per l'equip perdedor i, en cas d'empat, hi haurà 2 punts pel cadascun dels equips.
 - d) Es classificarà per la **Fase Final** el campió i subcampió de cada grup (4 classificats):
 - Serà l'equip amb més punts després de la disputa de tots els partits del grup.
 - Si hi ha equips amb la mateixa puntuació, es valora el resultat del seu enfrontament.
 - La següent valoració és el balanç golejador (els gols a favor restats als gols en contra).
 - Una altra valoració serà l'equip amb més gols a favor.
 - e) Les semifinals s'estructuren en cada categoria:
 - 1a semifinal: el campió del grup 1 amb el subcampió del grup 2
 - 2a semifinal: el campió del grup 2 amb el subcampió del grup 1
 - f) En cas d'empat en algun partit de jornada corresponent a la Fase Final (semifinals, 3r i 4t lloc, o finals), es farà una tanda amb el llançament de 3 penals per cada equip. Si es manté la igualtat, es continua amb el llançament de penals fins l'errada d'un equip (amb el mateix nombre de llançaments).
- No hi haurà pròrroques a cap fase
- g) Condicionants a complir per totes les delegacions al respecte de les alineacions de futbolistes:
 - Convocar un màxim de 3 jugadors per club
 - Convocar un màxim de 6 jugadores de la categoria cadet (només en competició femenina)
 - Tots els jugadors han de jugar en tots els partits de la seva selecció. (Queden exclosos els jugadors que pateixin alguna lesió o sanció)

*** Tot el que no quedi establert en aquest Pla de Competició, es regirà pel Reglament General de la Federació Catalana de Futbol**



FASE FINAL "CATEGORIA BENJAMÍ":

SEMIFINAL 1:

Partit PISTA VERDA 1

10:00 – 11:00 h: Campió grup 1 - Campió grup 2

SEMIFINAL 2:

Partit PISTA VERDA 1

11:00 – 12:00 h: Campió grup 3 - Campió grup 4

PARTIT 3r i 4t LLOC:

Partit PISTA VERDA 1

12:15 – 13:15 h: Perdedor semifinal 1 – Perdedor semifinal 2

PARTIT FINAL:

Partit PISTA VERDA 1

13:15 – 14:15 h: Guanyador semifinal 1 – Guanyador semifinal 2

GUANYADOR PARTIT FINAL → CAMPIÓ BENJAMÍ
PERDEDOR PARTIT FINAL → SUBCAMPIÓ BENJAMÍ

FASE FINAL "CATEGORIA ALEVI":

SEMIFINAL 1:

Partit PISTA VERDA 2

10:00 – 11:00 h: Campió grup 1 - Campió grup 2

SEMIFINAL 2:

Partit PISTA VERDA 2

11:00 – 12:00: Campió grup 3 - Campió grup 4

PARTIT 3r i 4t LLOC:

Partit PISTA VERDA 2

12:15 – 13:15 h: Perdedor semifinal 1 – Perdedor semifinal 2



**FEDERACIÓ
CATALANA**
DE FUTBOL



C. Sicília 93-97, 1r
08013 Barcelona

www.fcf.cat

T. 93 265 86 26
F. 93 231 25 34

lcfs@fcf.cat

PARTIT FINAL:

Partit PISTA VERDA 2

13:15 – 14:15 h: Guanyador semifinal 1 – Guanyador semifinal 2

GUANYADOR PARTIT FINAL → CAMPIÓ ALEVÍ
PERDEDOR PARTIT FINAL → SUBCAMPIÓ ALEVÍ

FASE FINAL “CATEGORIA INFANTIL”:

SEMIFINAL 1:

Partit PISTA VERDA 3

10:00 – 11:00 h: Campió grup 1 - Campió grup 2

SEMIFINAL 2:

Partit PISTA VERDA 3

11:00 – 12:00: Campió grup 3 - Campió grup 4

PARTIT 3r i 4t LLOC:

Partit PISTA VERDA 3

12:15 – 13:15 h: Perdedor semifinal 1 – Perdedor semifinal 2

PARTIT FINAL:

Partit PISTA VERDA 3

13:15 – 14:15 h: Guanyador semifinal 1 – Guanyador semifinal 2

GUANYADOR PARTIT FINAL → CAMPIÓ INFANTIL
PERDEDOR PARTIT FINAL → SUBCAMPIÓ INFANTIL

FASE FINAL “CATEGORIA CADET MASCULÍ”:

SEMIFINAL 1:

Partit PISTA VERDA 4

10:00 – 11:00 h: Campió grup 1 - Campió grup 2



SEMIFINAL 2:

Partit PISTA VERDA 4

11:00 – 12:00: Campió grup 3 - Campió grup 4

PARTIT 3r i 4t LLOC:

Partit PISTA VERDA 4

12:15 – 13:15 h: Perdedor semifinal 1 – Perdedor semifinal 2

PARTIT FINAL:

Partit PISTA VERDA 4

13:15 – 14:15 h: Guanyador semifinal 1 – Guanyador semifinal 2

GUANYADOR PARTIT FINAL → CAMPIÓ CADET
PERDEDOR PARTIT FINAL → SUBCAMPIÓ CADET

FASE FINAL “CATEGORIA CADET FEMENÍ”:

SEMIFINAL 1:

Partit PISTA VERMELLA

10:00 – 11:00 h: Campió grup 1 - Subcampió grup 2

SEMIFINAL 2:

Partit PISTA VERMELLA

11:00 – 12:00: Campió grup 2 – Subcampió grup 1

PARTIT 3r i 4t LLOC:

Partit PISTA VERMELLA

12:15 – 13:15 h: Perdedor semifinal 1 – Perdedor semifinal 2

PARTIT FINAL:

Partit PISTA VERMELLA

13:15 – 14:15 h: Guanyador semifinal 1 – Guanyador semifinal 2

GUANYADOR PARTIT FINAL → CAMPIÓ CADET
PERDEDOR PARTIT FINAL → SUBCAMPIÓ CADET



CAMPIONS DELS CAMPIONATS COMARCALS DE FUTBOL SALA BASE

BENJAMÍ	
CAMPIÓ	VALLÈS OCCIDENTAL – MOLLET
SUBCAMPIÓ	BARCELONÈS NORD
3r LLOC	ANDORRA
4t LLOC	MARESME

ALEVÍ	
CAMPIÓ	MARESME
SUBCAMPIÓ	BARCELONÈS NORD
3r LLOC	BAIX LLOBREGAT
4t LLOC	BARCELONÈS CENTRE

INFANTIL	
CAMPIÓ	BARCELONÈS SUD
SUBCAMPIÓ	BARCELONÈS CENTRE
3r LLOC	BAIX LLOBREGAT
4t LLOC	BARCELONÈS NORD

CADET FEMENÍ	
CAMPIÓ	GIRONA/MARESME/V.OR./OSONA
SUBCAMPIÓ	BAIX LL./BAGES-BER./PEN.GARRAF/ANOIA
3r LLOC	BARCELONÈS / VALLÈS OCCIDENTAL
4t LLOC	ANDORRA

CADET	
CAMPIÓ	BAIX LLOBREGAT
SUBCAMPIÓ	BARCELONÈS NORD
3r LLOC	MARESME
4t LLOC	BARCELONÈS CENTRE



EQUIPS REPRESENTATS ALS CAMPIONATS COMARCALS DE FUTBOL SALA BASE

DELEGACIÓ	CATEGORIA	JUGADORS	Equips Representats	Clubs Representats
DELEGACIÓ CATALUNYA CENTRAL	BENJAMÍ	12 Jugadors	5 Equips	
	ALEVÍ	12 Jugadors	5 Equips	
	INFANTIL	12 Jugadors	6 Equips	
	CADET	12 Jugadors	6 Equips	
	CADET FEMENÍ	1 Jugadors	1 Equips	
	TOTAL DELEGACIÓ	49 Jugadors	23 Equips	13 Clubs
DELEGACIÓ DE BARCELONA	BENJAMÍ	36 Jugadors	10 Equips	
	ALEVÍ	36 Jugadors	15 Equips	
	INFANTIL	36 Jugadors	18 Equips	
	CADET	36 Jugadors	18 Equips	
	CADET FEMENÍ	7 Jugadors	4 Equips	
	TOTAL DELEGACIÓ	151 Jugadors	65 Equips	27 Clubs
DELEGACIÓ DE GIRONA	BENJAMÍ	8 Jugadors	4 Equips	
	ALEVÍ	4 Jugadors	3 Equips	
	INFANTIL	3 Jugadors	2 Equips	
	CADET	4 Jugadors	4 Equips	
	CADET FEMENÍ	0 Jugadors	0 Equips	
	TOTAL DELEGACIÓ	19 Jugadors	13 Equips	7 Clubs
DELEGACIÓ DE LLEIDA	BENJAMÍ	12 Jugadors	6 Equips	
	ALEVÍ	12 Jugadors	6 Equips	
	INFANTIL	12 Jugadors	7 Equips	
	CADET	12 Jugadors	9 Equips	
	CADET FEMENÍ	12 Jugadors	7 Equips	
	TOTAL DELEGACIÓ	60 Jugadors	35 Equips	15 Clubs



DELEGACIÓ	CATEGORIA	JUGADORS	Equips Representats	Clubs Representats
DELEGACIÓ DE TARRAGONA	BENJAMÍ	12 Jugadors	5 Equips	
	ALEVÍ	12 Jugadors	5 Equips	
	INFANTIL	12 Jugadors	7 Equips	
	CADET	12 Jugadors	7 Equips	
	CADET FEMENÍ	12 Jugadors	7 Equips	
	TOTAL DELEGACIÓ	60 Jugadors	31 Equips	14 Clubs
DELEGACIÓ DEL BAIX LLOBREGAT	BENJAMÍ	12 Jugadors	7 Equips	
	ALEVÍ	12 Jugadors	8 Equips	
	INFANTIL	12 Jugadors	7 Equips	
	CADET	12 Jugadors	6 Equips	
	CADET FEMENÍ	11 Jugadors	6 Equips	
	TOTAL DELEGACIÓ	59 Jugadors	34 Equips	17 Clubs
DELEGACIÓ DEL MARESME	BENJAMÍ	16 Jugadors	9 Equips	
	ALEVÍ	20 Jugadors	8 Equips	
	INFANTIL	21 Jugadors	9 Equips	
	CADET	20 Jugadors	7 Equips	
	CADET FEMENÍ	8 Jugadors	4 Equips	
	TOTAL DELEGACIÓ	85 Jugadors	37 Equips	12 Clubs
DELEGACIÓ VALLES	BENJAMÍ	24 Jugadors	10 Equips	
	ALEVÍ	24 Jugadors	10 Equips	
	INFANTIL	24 Jugadors	11 Equips	
	CADET	24 Jugadors	11 Equips	
	CADET FEMENÍ	9 Jugadors	5 Equips	
	TOTAL DELEGACIÓ	105 Jugadors	47 Equips	17 Clubs

TOTAL CAMPIONAT	588 Jugadors	285 Equips	122 Clubs
-----------------	--------------	------------	-----------



FEDERACIÓ
CATALANA
DE FUTBOL



C. Sicília 93-97, 1r
08013 Barcelona

www.fcf.cat

T. 93 265 86 26
F. 93 231 25 34

lcfs@fcf.cat

Quadrant de la Copa Catalunya Aleví





Quadrant de la Copa Catalunya Infantil







Quadrant de la Copa Catalunya Cadet





Quadrant de la Copa Catalunya Juvenil



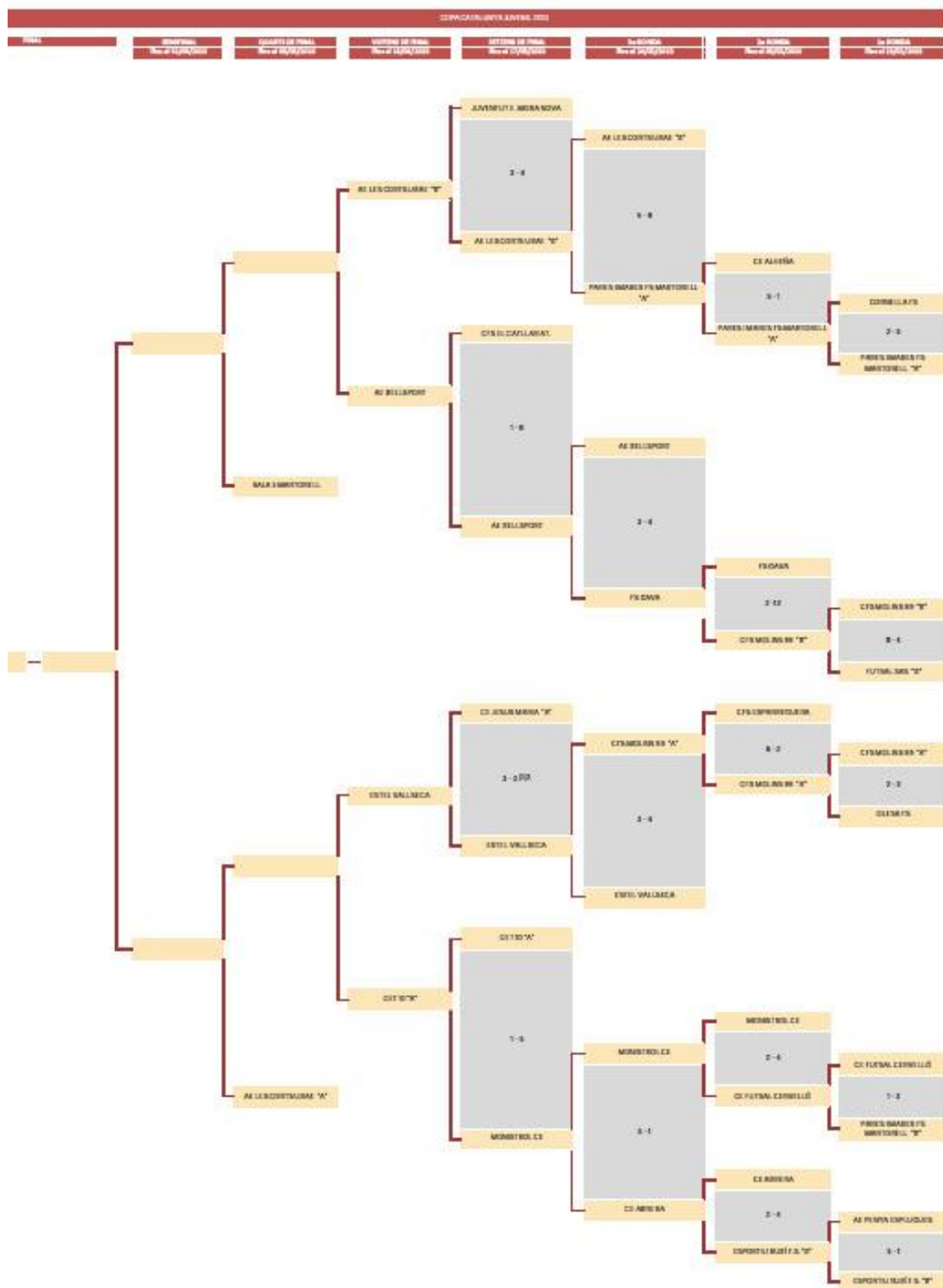



**FEDERACIÓ
CATALANA**
DE FUTBOL



C. Sicília 93-97, 1r
08013 Barcelona

www.fcf.cat

T. 93 265 86 26
F. 93 231 25 34

lcfs@fcf.cat

Quadrant de la Copa Catalunya Base Femení







**FEDERACIÓ
CATALANA**
DE FUTBOL



C. Sicília 93-97, 1r
08013 Barcelona

www.fcf.cat

T. 93 265 86 26
F. 93 231 25 34

lcfs@fcf.cat

Quadrant de la Copa Catalunya Juvenil-Cadet Femení

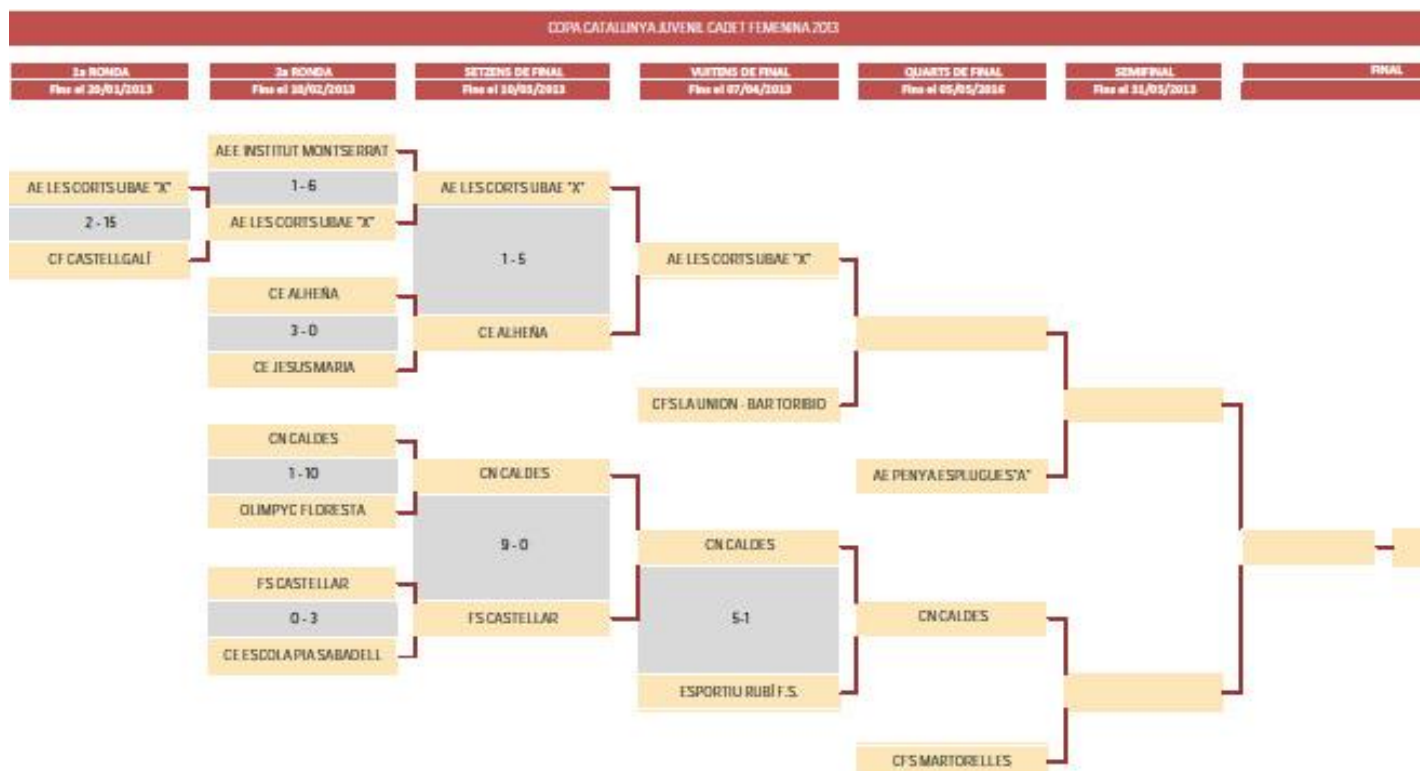

Quadrant de la Copa Catalunya Sènior Femení





**FEDERACIÓ
CATALANA**
DE FUTBOL



C. Sicília 93-97, 1r
08013 Barcelona

www.fcf.cat

T. 93 265 86 26
F. 93 231 25 34

lcfs@fcf.cat

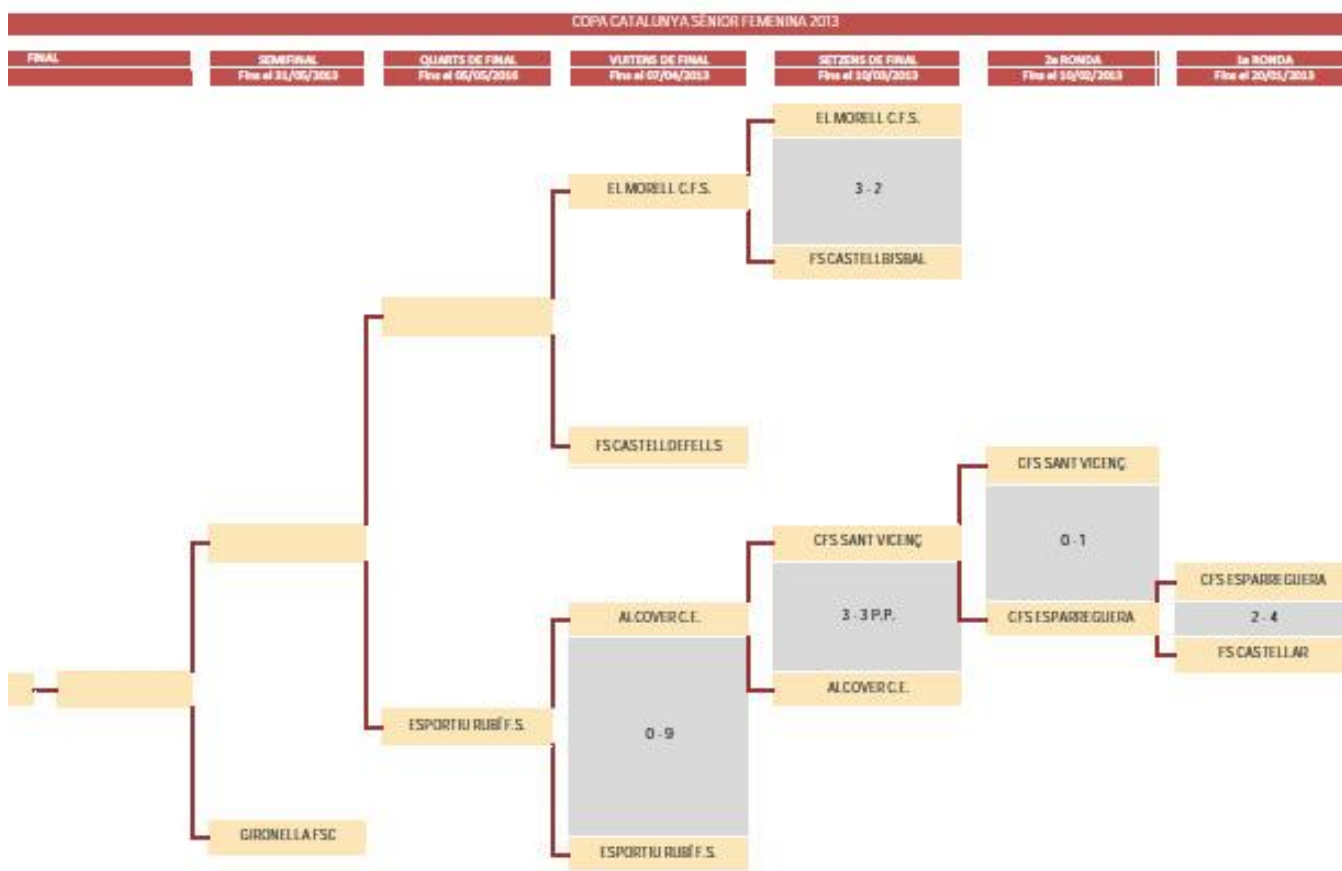



**FEDERACIÓ
CATALANA**
DE FUTBOL



C. Sicília 93-97, 1r
08013 Barcelona

www.fcf.cat

T. 93 265 86 26
F. 93 231 25 34

lcfs@fcf.cat



LES SELECCIONS CATALANES DE FUTBOL SALA

Les seleccions catalanes de Futbol Sala en categoria benjamí, aleví, sub 16 masculina, sub 17 femenina, sub 19 masculina i sub 23 femenina han participat en els Campionats d'Espanya de Seleccions Territorials.

Les 6 categories participants en els Campionats d'Espanya de Seleccions Territorials, han estat fruit de la selecció d'un total de 72 jugadors que han representat a diferents clubs catalans de Futbol Sala:

- Categoria benjamí: representació de 9 clubs
- Categoria aleví: representació de 8 clubs
- Categoria sub 16 masculina: representació de 6 clubs
- Categoria sub 17 femenina: representació de 9 clubs
- Categoria sub 19 masculina: representació de 7 clubs
- Categoria sub 23 femenina: representació de 7 clubs

Entre les 6 categories hi ha hagut una representació de 27 clubs catalans de Futbol Sala.

A més, també s'han de sumar els jugadors convocats amb la selecció absoluta per disputar diversos partits internacionals durant la temporada i que han representat a un total d'11 clubs catalans de Futbol Sala.



**FEDERACIÓ
CATALANA**
DE FUTBOL



C. Sicília 93-97, 1r
08013 Barcelona

www.fcf.cat

T. 93 265 86 26
F. 93 231 25 34

lcfs@fcf.cat

SELECCIÓ CATALANA BENJAMÍ



JUGADORS	CLUB
DANIEL BERTRAN FERRER	MARFIL SANTA COLOMA
ALEX INFANT SANFELIX	ESPARRAGUERA CFS
FELIX PRUNERA CAMATS	AE LES CORTS UBAE
ODALDRIC RIPOLLES MESTRES	CN CALDES
GERARD SAPE TRABAL	PALAU SOLITA I PLEGAMANS
ADRIAN TAPIAS VILLALBA	CFS UNION
ANGEL DE JESUS SANCHEZ DURAN	GIRONA FC
SERGI VIEDMA PALMA	ESPARRAGUERA CFS
ENRIQUE ARNAIZ GOMEZ	FS JOAN MARAGALL
IVAN BONILLO VIZCAINO	AE PENYA ESPLUGUES
JORDI GIMENO BELLON	MARFIL SANTA COLOMA
POL GONZALEZ NAVAJAS	AE LES CORTS UBAE



COS TÈCNIC DE LA SELECCIÓ CATALANA BENJAMÍ

NOM	CÀRREC
MIGUEL FONTECHA MARSILI	Seleccionador
SEBASTIAN SANTIAGO MARCO	2n entrenador
JUAN ALBERTO LORENZO PEREZ	Delegat
SALVADOR ARCHS ARACIL	Fisioterapeuta

EL CALENDARI

CATEGORIA BENJAMÍ			
DIJOUS 21 DE MARÇ DE 2013			
12:30 h	CATALUNYA 2 - 3 CASTILLA LA MANCHA	Fase Prèvia	Vinaroz
20:00 h	VALENCIA 1 - 3 CATALUNYA	Fase Prèvia	Vinaroz

DIVENDRES 22 DE MARÇ DE 2013			
12:30 h	CATALUNYA 5 - 4 EXTREMADURA	Fase Prèvia	Benicarló



**FEDERACIÓ
CATALANA**
DE FUTBOL



C. Sicília 93-97, 1r
08013 Barcelona

www.fcf.cat

T. 93 265 86 26
F. 93 231 25 34

lcfs@fcf.cat

SELECCIÓ CATALANA ALEVÍ



JUGADORS	CLUB
ERIC NAVARRO MARCHANTE	AE LES CORTS UBAE
FELIPE SANSALVADOR ESSER	AE LES CORTS UBAE
MARC PÉREZ VENGAZONES	MARFIL STA.COLOMA
FCO.JOSE NOVO GALLEGO	MARFIL STA.COLOMA
ADRIÁN CARO IBAÑEZ	MARFIL STA.COLOMA
BERNAT TRIAS BOT	FC BARCELONA
BERNAT POVILL CERDEIRA	FC BARCELONA
FRANC CORTES GONZALEZ	P.BLANC BLAVA DESPÍ
GERARD NOGUERA LOZANO	FS MANRESA CLUB
ISAAC VIÑUELA BERBEL	UNIO FS MOLLET
ADRIÀ TOLEDANO GALLEGO	FS SAB ATL. J.MARAGALL
GERARD MOTOS PEREZ	CFS ESPARREGUERA



COS TÈCNIC DE LA SELECCIÓ CATALANA ALEVÍ

NOM	CÀRREC
FRANCISCO BURGUEÑO JIMENEZ	Seleccionador
JACOB BUSTAMANTE MARQUEZ	2n entrenador
MARCOS GONZALEZ MORAL	Delegat
SALVADOR ARCHS ARACIL	Fisioterapeuta

EL CALENDARI

CATEGORIA ALEVÍ			
DIJOUS 21 DE MARÇ DE 2013			
09:30 h	CATALUNYA 8 - 5 BALEARES	Fase Prèvia	Vinaroz
DIVENDRES 22 DE MARÇ DE 2013			
09:30 h	CATALUNYA 7 - 1 CANTABRIA	Fase Prèvia	Alcalá Chivert
DISSABTE 23 DE MARÇ DE 2013			
10:00 h	EXTREMADURA 3 - 4 CATALUNYA	Semifinals	Vinaroz
DIUMENGE 24 DE MARÇ DE 2013			
10:00 h	MADRID 0 - 3 CATALUNYA	Final	Benicarló

SELECCIÓ CATALANA ALEVÍ, CAMPIONA D'ESPANYA



**FEDERACIÓ
CATALANA**
DE FUTBOL



C. Sicília 93-97, 1r
08013 Barcelona

www.fcf.cat

T. 93 265 86 26
F. 93 231 25 34

lcfs@fcf.cat

SELECCIÓ CATALANA SUB 16



JUGADORS	CLUB
GERARD RABADÁN LINERO	SALA 5 MARTORELL
ALEIX BESALDUCH PUEYO	AE LES CORTS UBAE
MARC XAVIER ARMENGOL ROYO	AE LES CORTS UBAE
SERGIO GONZALEZ PEREZ	AE LES CORTS UBAE
NACHO CAÑO GARCIA	FUTBOL CLUB BARCELONA
MIQUEL FEIXAS DE JESUS	FUTBOL CLUB BARCELONA
SERGIO PARRA BONILLA	FUTBOL CLUB BARCELONA
IVAN MARTIN MARTINEZ	MARFIL SANTA COLOMA
MARC CARDENAS FERNÁNDEZ	MARFIL SANTA COLOMA
ERIC PEREZ VEGANZONES	MARFIL SANTA COLOMA
ABRAHAM GARCIA PAEZ	CFS LA UNION
KEVIN POZO ALDEA	ACCIÓ SANT MARTÍ



COS TÈCNIC DE LA SELECCIÓ CATALANA SUB 16

NOM	CÀRREC
GABRIEL FERRON GAUTIER	Seleccionador
CARLOS SERRA JUNCOSA	2n entrenador
ANTONIO VALLES MILIAN	Delegat
JORDI MARTINEZ SANVICENS	Fisioterapeuta

EL CALENDARI

CATEGORIA SUB 16			
DISSABTE 16 DE FEBRER DE 2013			
12:00 h	CANARIAS 0 - 9 CATALUNYA	Fase Prèvia	Montcada

DIUMENGE 17 DE FEBRER DE 2013			
12:00 h	CEUTA 1 - 7 CATALUNYA	Fase Prèvia	Montcada

DISSABTE 20 D'ABRIL DE 2013			
12:00 h	CATALUNYA - MADRID (*)	Semifinal	Sta. Coloma

(*) El 20 i 21 d'abril de 2013 es disputa la Fase Final del Campionat d'Espanya de Seleccions Territorials sub 16 a Santa Coloma de Gramenet



**FEDERACIÓ
CATALANA**
DE FUTBOL



C. Sicília 93-97, 1r
08013 Barcelona

www.fcf.cat

T. 93 265 86 26
F. 93 231 25 34

lcfs@fcf.cat

SELECCIÓ CATALANA SUB 17 FEMENINA



JUGADORES	CLUB
CÈLIA CATÀ VILLÀ	ARENYS DE MUNT C.E.
BERTA RAMOS SERRANO	ARENYS DE MUNT C.E.
MARIONA SOLÀ RIPOLL	ARENYS DE MUNT C.E.
SÒNIA BLANCO PEÑARANDO	CAN CLOS AA.VV
MARIA AYALA CONTE	CASTELLDEFELS F.S.F.
ANNA ESCRIBANO NAVARRO	CLUB NATACIÓ SABADELL
MERITXELL RIBAS RODRÍGUEZ	FUTSAL MATARÓ C.E.
MARINA FLOR MARTÍNEZ	LES CORTS UBAE A.E.
ALICIA BENETE MONTUFO	PENYA ESPLUGUES A.E.
MARIONA OLIVELLA BAS	PENYA ESPLUGUES A.E.
CARMINA VEAS SOTORRA	SABADELL FEMENÍ F.S.
NEREA VILALTA RUIZ	RUBÍ C.E.F.S.



COS TÈCNIC DE LA SELECCIÓ CATALANA SUB 17 FEMENINA

NOM	CÀRREC
ISRAEL LOPEZ I FERRER	Seleccionador
NOELIA GUERRERO HERVAS	2n entrenador
JUAN CORPAS MILAN	Delegat
JORDI MARTINEZ SANVICENS	Fisioterapeuta

EL CALENDARI

CATEGORIA SUB 17 FEMENINA			
DIJOUS 7 DE FEBRER DE 2013			
18:00 h	CANTABRIA 0 - 1 CATALUNYA	Fase Prèvia	Chiclana
DIVENDRES 8 DE FEBRER DE 2013			
12:30 h	CATALUNYA 2 - 1 GALICIA	Fase Prèvia	Chiclana
DISSABTE 9 DE FEBRER DE 2013			
10:30 h	MADRID 2 - 4 CATALUNYA	Semifinals	Chiclana
DIUMENGE 10 DE FEBRER DE 2013			
11:00 h	MURCIA 4 - 0 CATALUNYA	Final	Chiclana

SELECCIÓ CATALANA SUB 17 FEMENINA, SUBCAMPIONA D'ESPANYA



**FEDERACIÓ
CATALANA**
DE FUTBOL



C. Sicília 93-97, 1r
08013 Barcelona

www.fcf.cat

T. 93 265 86 26
F. 93 231 25 34

lcfs@fcf.cat

SELECCIÓ CATALANA SUB 19



JUGADORS	CLUB
LLUC PARERA MARTINEZ	MARFIL SANTA COLOMA
CRISTIAN VILLARÍN RODRÍGUEG	MARFIL SANTA COLOMA
ALEJANDRO BUSTELO DE LA CASA	MARFIL SANTA COLOMA
POL PACHECO GOZALEZ	FC BARCELONA
FERRAN PLANA OLTRA	FC BARCELONA
ALEJANDRO CONSTANTINO VIÑAS	FC BARCELONA
ALEIX MORENO MORAGAS	MONTCADA FS
DAVID MUÑOZ DELGADO	MANRESA FS
DANIEL MARTINEZ MARTINEZ	AE LES CORTS UBAE
ESTEVE NAUDO VIDAL	AE LES CORTS UBAE
MARTÍ GIRALT CANALIAS	S. JOAN DE VILASSAR FS
JORDI GARCIA ROMERO	SALA 5 MARTORELL



COS TÈCNIC DE LA SELECCIÓ CATALANA SUB 19

NOM	CÀRREC
SANTIAGO GEA RODRÍGUEZ	Seleccionador
JAVI RUIZ LIARTE	2n entrenador
JAUME RIERA HERNANDEZ	Delegat
RAMON ALFOS OLIVA	Fisioterapeuta

EL CALENDARI

CATEGORIA SUB 19			
DIVENDRES 28 DE DESEMBRE DE 2012			
12:00 h	CATALUNYA 5 - 5 ARAGÓN	Fase Prèvia	Berga
DISSABTE 29 DE DESEMBRE DE 2012			
12:00 h	CATALUNYA 6 - 2 CANARIAS	Fase Prèvia	Berga
DIUMENGE 30 DE DESEMBRE DE 2012			
12:00 h	CATALUNYA 13 - 0 PAÍS VASCO	Fase Prèvia	Berga
DISSABTE 16 DE MARÇ DE 2013			
12:30 h	MURCIA 3 - 3 (P.P) CATALUNYA	Semifinals	Jumilla
DIUMENGE 17 DE MARÇ DE 2013			
12:00 h	CATALUNYA 5 - 7 MADRID	Final	Jumilla

SELECCIÓ CATALANA SUB 19, SUBCAMPIONA D'ESPANYA



**FEDERACIÓ
CATALANA**
DE FUTBOL



C. Sicília 93-97, 1r
08013 Barcelona

www.fcf.cat

T. 93 265 86 26
F. 93 231 25 34

lcfs@fcf.cat

SELECCIÓ CATALANA SUB 23 FEMENINA



JUGADORES	CLUB
CARLOTA PLANAS RIERA	CD ARENYS DE MUNT
ESTEFANIA JEMEZ LECHADO	LA CONCORDIA CD
CARLA CORDON DEL POZO	AE VALLIRANA
PILAR SANCHEZ FERNANDEZ	FS CASTELLDEFELS
LIDIA ABELLAN LOPEZ	FS CASTELLDEFELS
M ^a PILAR RIBES BAQUERO	FS GIRONELLA
NATALIA OSTOS SANCHEZ	FS GIRONELLA
CRISTINA GOMEZ MATAMALA	CFS FEMENI CENTELLES
SANDRA BERMEJO ALARCON	CFS FEMENI CENTELLES
ARANTXA MEDINA GARCIA	RUBI FS
SANDRA TORRES SABATA	RUBI FS
M ^a ANGELES NAVARRO SAEZ	RUBI FS



COS TÈCNIC DE LA SELECCIÓ CATALANA SUB 23 FEMENINA

NOM	CÀRREC
CHUS ESTEBAN	Seleccionador
VICTOR DELGADO	2n entrenador
TERESA MIRALPEIX	Delegat
SALVADOR ARCHS ARACIL	Fisioterapeuta

EL CALENDARI

CATEGORIA SUB 23 FEMENINA			
DISSABTE 12 DE GENER DE 2013			
12:00 h	CATALUNYA 1 - 4 LA RIOJA	Fase Prèvia	Abrera

DIUMENGE 13 DE GENER DE 2013			
12:00 h	CATALUNYA 2 - 4 VALENCIA	Fase Prèvia	Abrera



PLANIFICACIÓ ANUAL DE LES SELECCIONS CATALANES

Els responsables de les seleccions catalanes de Futbol Sala han realitzat un plantejament minuciós de treball, amb un seguiment de tots els jugadors convocats.

És per aquest motiu que s'ha fet un estudi de cada una de les seleccions alhora de crear el quadrant d'entrenaments:

ENTRENAMENTS SELECCIONS CATALANES DE FUTBOL SALA									
		SELECCIONS MASCULINES					SELECCIONS FEMENINES		
DATA	INSTAL·LACIÓ	SUB 18	SUB 16	INFANTIL	ALEVÍ	BENIAMÍ	ABSOLUTA	SUB 23	SUB 17
07/10/2012	ESPARREGUERA	1a sessió 16h A 18h							
14/10/2012	VILASSAR DE DALT	2a sessió						1a sessió	1a Sessió
21/10/2012	ESPARREGUERA	3a sessió						2a sessió	2a sessió
28/10/2012	GELIDA	4a sessió 19h A 21h						3a sessió 17h A 19h	3a sessió 15h A 17h
04/10/2012	PROSPERITAT	5a sessió 18h A 20h						4a sessió 21h A 22:30h	4a sessió 16h A 18h
11/11/2012	ARENYS DE MUNT	6a sessió 19h A 21h	1a sessió 15h A 17h					5a sessió 21h A 22:30h	5a sessió 17h A 19h
18/11/2012	PROSPERITAT	7a sessió 19h A 21h	2a sessió 15h A 17h					6a sessió 21h A 22:30h	6a sessió 17h A 19h
25/11/2011	CALDES	8a sessió 19h A 21h	3a sessió 15h A 17h					7a sessió 21h A 22:30h	7a sessió 17h A 19h
02/12/2012	CORNELLÀ	9a sessió 19h A 21h	4a sessió 15h A 17h					8a sessió 21h A 22:30h	8a sessió 17h A 19h
09/12/2012	BLANES	10a sessió 16h A 18h	COMARCALS 5a sessió 16h	COMARCALS	COMARCALS	COMARCALS		9a sessió 21h A 22:30h	9a sessió 16h A 18h
16/12/2012	PROSPERITAT	11a sessió 16h A 18h	6a sessió 18h A 19:30h			1a sessió 15h A 16:30h		10a sessió 21h A 22:30h	10a sessió 19:30h A 21h
23/12/2012	ABRERA/BERGA	12a sessió 10h A 11:30h	7a sessió 18h A 19:30h		2a sessió 16:30h A 18h	2a sessió 15h A 16:30h		11a sessió 11:30h A 13h	11a sessió 19:30h A 21h
30/12/2012	BERGA	FASE PREVIA	TECNIFICACIÓ	TECNIFICACIÓ	TECNIFICACIÓ	TECNIFICACIÓ		12a sessió 21h A 22:30h	TECNIFICACIÓ
13/01/2013	VILASSAR DE DALT		8a sessió		3a sessió	3a sessió		FASE PREVIA	12a sessió
20/01/2013	RIERA		9a sessió		4a sessió	4a sessió			13a sessió



**FEDERACIÓ
CATALANA**
DE FUTBOL



C. Sicília 93-97, 1r
08013 Barcelona

www.fcf.cat

T. 93 265 86 26
F. 93 231 25 34

lcfs@fcf.cat

ENTRENAMENTS SELECCIONS CATALANES DE FUTBOL SALA

DATA	INSTAL·LACIÓ	SELECCIONS MASCULINES					SELECCIONS FEMENINES		
		SUB 18	SUB 16	INFANTIL	ALEVÍ	BENIAMÍ	ABSOLUTA	SUB 23	SUB 17
27/01/2013	CORNELLA		10a sessió		5a sessió	5a sessió			14a sessió
03/02/2013	RIERA		11a sessió		6a sessió	6a sessió			FASE FINAL
10/02/2013	RIERA		12a sessió		7a sessió	7a sessió			
16/02/2013	RIERA		FASE PREVIA		8a sessió	8a sessió			
23/02/2013	RIERA				9a sessió	9a sessió			
02/03/2013	ESPARREGUERA				10a sessió	10a sessió			
09/03/2013	RIERA				11a sessió	11a sessió		FASE FINAL	
16/03/2013	CORNELLA	FASE FINAL			12a sessió	12a sessió			
24/03/2013	RIERA				FASE FINAL	FASE FINAL			
31/03/2013		SETMANA SANTA	SETMANA SANTA	SETMANA SANTA	SETMANA SANTA	SETMANA SANTA	SETMANA SANTA	SETMANA SANTA	SETMANA SANTA
07/04/2013	CORNELLA								
14/04/2013	RIERA		FASE FINAL						
21/04/2013	CORNELLA								
28/04/2013	CORNELLA								
05/05/2013	RIERA								



PARTITS INTERNACIONALS DE LA SELECCIÓ CATALANA ABSOLUTA

CATALUNYA A ROMANIA

Després de que la temporada passada Romania viatgés a Catalunya, el passat mes de novembre l'expedició catalana es va desplaçar més de 2.500 quilòmetres per disputar dos partits internacionals en la seva sessió preparatòria.

La selecció catalana absoluta de futbol sala es va retrobar amb una poderosa Romania que, actualment, disposa d'un potencial futbolístic més que destacable, gràcies a la tasca que està desenvolupant el seu seleccionador nacional, Sito Rivera.

El dimarts 6 i dimecres 7 de novembre es van disputar els dos partits internacionals en el Pavelló Municipal de la localitat de Iasi (Romania).



L'expedició de la selecció catalana absoluta de futbol sala camí a Romania



La convocatòria

JUGADORS	CLUB
DIDAC PLANA OLTRA	UMACOM ZARAGOZA
DIEGO BLANCO TRIVIÑO	CASTELL DE PEÑÍSCOLA
SERGIO SIERRA DE LOS SANTOS	MARFIL SANTA COLOMA
JORDI CAMPOY PEREZ	PLAYAS DE CASTELLÓN
RUBEN GONZALEZ RODRIGUEZ	MARFIL SANTA COLOMA
MARC ARENY ALBERT	CASTELL DE PEÑÍSCOLA
JAVI RODRIGUEZ NEBREDÀ	KUWAI CLUB DE FUTBOL
JUAN CARLOS LOPEZ FERNANDEZ	L'HOSPITALET BELLSPORT
ALBERTO SEGURA RODRIGUEZ	MARFIL SANTA COLOMA
HECTOR ALBADALEJO BLAQZQUEZ	AQUA SAPONE
ADOLFO FERNANDEZ DIAZ	MARFIL SANTA COLOMA
JESUS LOPEZ GARCIA	FISIOMEDIA MANACOR
NOM	CÀRREC
SANTIAGO GEA RODRÍGUEZ	Seleccionador
JORDI GAY CANO	2n entrenador
IVÁN VÁZQUEZ CÁNOVAS	Delegat
RAMON ALFOS OLIVA	Fisioterapeuta

Els resultats

6 de novembre	ROMANIA 2 - 5 CATALUNYA	lasi
7 de novembre	ROMANIA 5 - 2 CATALUNYA	lasi





CATALUNYA A ANDORRA

La selecció catalana absoluta de futbol sala es va retrobar, dos mesos després, per viatjar a Andorra i disputar dos partits internacionals contra la seva selecció nacional andorrana.

Els partits es van disputar el 7 i 8 de gener a la població de Escaldes-Engordany.

La convocatòria

JUGADORS	CLUB
JULIO ALBERTO GRACIA GARCIA	L'HOSPITALET BELLSPORT
DAVID BUSQUETS MEDINA	MARFIL SANTA COLOMA
MARC TOLRA GARCIA	FC BARCELONA
JORDI CAMPOY PEREZ	PLAYAS DE CASTELLÓN
JULIO LOPEZ LABORDA	IGGA PROSPERITAT
MIQUEL FONTECHA MARCILI	L'HOSPITALET BELLSPORT
ROGER SERRANO BERNAT	FC BARCELONA
JUAN CARLOS LOPEZ	L'HOSPITALET BELLSPORT
ALBERTO SEGURA RODRIGUEZ	MARFIL SANTA COLOMA
ANTONIO CORTES MONTESINO	UD LEVANTE
DANIEL SALGADO MARCILLA	MARFIL SANTA COLOMA
ISAAC FERNANDEZ CUADRASO	MARFIL SANTA COLOMA
NOM	CÀRREC
SANTIAGO GEA RODRÍGUEZ	Seleccionador
JORDI GAY CANO	2n entrenador
IVÁN VÁZQUEZ CÁNOVAS	Delegat
RAMON ALFOS OLIVA	Fisioterapeuta



Els resultats

7 de gener	ANDORRA 2 – 4 CATALUNYA	Escaldes
8 de gener	ANDORRA 0 – 4 CATALUNYA	Escaldes





**FEDERACIÓ
CATALANA**
DE FUTBOL



C. Sicília 93-97, 1r
08013 Barcelona

www.fcf.cat

T. 93 265 86 26
F. 93 231 25 34

lcfs@fcf.cat

ORGANITZACIÓ CAMPIONATS D'ESPANYA DE SELECCIONS TERRITORIALS DE FUTBOL SALA

FASE PRÈVIA CAMPIONAT SUB 19 MASCULÍ

Del 28 al 30 de desembre es va celebrar la fase prèvia del Campionat d'Espanya de Seleccions Territorials sub 19 masculí de futbol sala a la localitat de Berga.

Les seleccions d'Aragó, Canàries, Catalunya i País Vasc van ser les seleccions autonòmiques participants.

El pavelló municipal d'esports de Berga (C/ Guillem de Berguedà, s/n) va ser l'escenari on es van disputar els diferents partits.

Les seleccions participants es van allotjar a l'Hotel Berga Park ***.





**FEDERACIÓ
CATALANA
DE FUTBOL**



C. Sicília 93-97, 1r
08013 Barcelona

www.fcf.cat

T. 93 265 86 26
F. 93 231 25 34

lcfs@fcf.cat

FASE PRÈVIA CAMPIONAT SUB 23 FEMENÍ

De l'11 al 13 de gener es va celebrar la fase prèvia del Campionat d'Espanya de Seleccions Territorials sub 23 femenina de futbol sala a la localitat d'Abrera.

Les seleccions de Catalunya, La Rioja i Valencia van ser les seleccions autonòmiques participants.

El pavelló municipal d'Abrera (Passeig de l'Església, 22) va ser l'escenari on es van disputar els diferents partits.

Les seleccions participants es van allotjar a l'Hotel Husa Masia Bach.



**FEDERACIÓ
CATALANA**
DE FUTBOL



C. Sicília 93-97, 1r
08013 Barcelona

www.fcf.cat

T. 93 265 86 26
F. 93 231 25 34

lcfs@fcf.cat

FASE PRÈVIA CAMPIONAT SUB 16 MASCULÍ

Del 15 al 17 de febrer es va celebrar la fase prèvia del Campionat d'Espanya de Seleccions Territorials sub16 masculí de futbol sala a la localitat de Montcada i Reixac.

Les seleccions de Canaries, Catalunya i Ceuta van ser les seleccions autonòmiques participants.

El pavelló Miquel Poblet de Montcada i Reixac (Camí de la Font Freda, s/n) va ser l'escenari on es van disputar els diferents partits.

Les seleccions participants es van allotjar a l'Hotel Sercotel Ciutat de Montcada.

FASE FINAL CAMPIONAT SUB 16 MASCULÍ

El dissabte 20 i el diumenge 21 d'abril es va celebrar la fase final del Campionat d'Espanya de Seleccions Territorials sub 16 masculí de futbol sala a la localitat de Santa Coloma de Gramenet.

Les seleccions Andalusia, Comunidad Valenciana, Madrid i Catalunya van ser les seleccions autonòmiques participants.

El pavelló municipal nou (C/ Mossèn Jacint Verdaguer, 22-24) va ser l'escenari on es van disputar les semifinals i la final.

Les seleccions participants es van allotjar a l'Hotel Sercohotel Ciutat de Montcada.



FUTBOL SALA
CAMPIONAT D'ESPANYA
DE SELECCIONS TERRITORIALS
SUB 16 MASCULÍ

Fase final
Catalunya Madrid C. Valenciana Andalusia

20 i 21 d'abril de 2013
Santa Coloma de Gramenet
Pavelló Municipal Nou
C. de Mossèn Jacint Verdaguer 22-24
Santa Coloma de Gramenet

Dissabte 20
d'abril de 2013
10:00 h
1a semifinal
Andalusia - C. Valenciana
12:00 h
2a semifinal
Catalunya - Madrid

Diumenge 21
d'abril de 2013
12:00h
FINAL

Organitza la Lliga Catalana de Futbol Sala de la Federació Catalana de Futbol i la Real Federación Española de Fútbol

www.fcf.cat



**FEDERACIÓ
CATALANA**
DE FUTBOL



C. Sicília 93-97, 1r
08013 Barcelona

www.fcf.cat

T. 93 265 86 26
F. 93 231 25 34

lcfs@fcf.cat

ACTES ORGANITZATS PER LA LLIGA CATALANA DE FUTBOL SALA

FASE FINAL DE LA COPA CATALUNYA 2012

La Copa Catalunya Sènior de Futbol Sala es va celebrar el divendres 31 d'agost i el diumenge 2 de setembre al Pavelló Municipal Nou de Santa Coloma de Gramenet.

Els equips semifinalistes van ser L'Hospitalet Bellsport, el FC Barcelona, el Marfil Santa Coloma i el Sala 5 Martorell.

Al llarg d'ambdós dies, tant per les semifinals com pel dia que es va disputar el partit pel 3r i 4t lloc i la final, el pavelló de Santa Coloma de Gramenet va estar ple de gom a gom.

La gran final, que va enfrontar al FC Barcelona i al Marfil Santa Coloma va ser retransmesa en directe per Esport 3.

COPA CATALUNYA
SÈNIOR DE FUTBOL SALA 2012

31 d'agost i 2 de setembre
Santa Coloma de Gramenet

SEMIFINALS
Divendres 31 d'agost
19.00 h
FC BARCELONA
L'HOSPITALET BELLSPORT
21.15 h
MARFIL SANTA COLOMA
SALA 5 MARTORELL

Diumenge 2 de setembre
14.00 h
3r i 4t LLOC

FINAL
Diumenge 2 de setembre
16.30 h

ENTRADA GRATUÏTA

Pavelló Poliesportiu Nou.
C/ Mossèn Cinto Verdaguer, 24. Santa Coloma de Gramenet

FEDERACIÓ CATALANA DE FUTBOL
ESTRELLA
ESTRELLA D'OR
LA CAIXA
wala
Esport 3

www.fcf.cat



La presentació oficial

El passat 29 d'agost de 2012 va tenir lloc la presentació oficial de la Fase Final de la Copa Catalunya Sènior de Futbol Sala on va tenir una forta presència mediàtica amb ràdios i televisions locals i estatals.

L'acte, que va ser presidit pel Tinent d'Alcalde d'Educació i Esports de l'Ajuntament de Santa Coloma de Gramenet, el Sr. Diego Arroyo, va comptar amb la presència del president de la Lliga Catalana de Futbol Sala de la Federació Catalana de Futbol, el Sr. José Miguel Calle, així com per quatre representants dels equips semifinalistes: Sr. Vicenç Garcia, president del Marfil Santa Coloma, Sr. César Fernández, membre de la Comissió Esportiva de Futbol Sala del FC Barcelona, Sr. Horacio Álvarez, director tècnic de L'Hospitalet Bellsport i el Sr. Jaume Riera, directiu del Sala 5 Martorell.

A més, també hi van ser presents els quatre capitans dels equips semifinalistes: Rubén González, capità del Marfil Santa Coloma, Jordi Torras, capità del FC Barcelona, Mariano García, capità de L'Hospitalet Bellsport i Àlex Borrego, capità del Sala 5 Martorell.





La Fase Final

El divendres 31 d'agost de 2012 es van disputar les dues semifinals:

1a SEMIFINAL	MARFIL SANTA COLOMA 9 – 1 SALA 5 MARTORELL
2a SEMIFINAL	FC BARCELONA 10 – 3 L'HOSPITALET BELLSPORT

I el diumenge 2 de setembre es va jugar el partit pel 3r i 4t lloc i després, la gran final:

3r i 4t LLOC	L'HOSPITALET BELLSPORT 3 – 2 SALA 5 MARTORELL
FINAL	FC BARCELONA 2 – 3 MARFIL SANTA COLOMA





**FEDERACIÓ
CATALANA
DE FUTBOL**



C. Sicília 93-97, 1r
08013 Barcelona

www.fcf.cat

T. 93 265 86 26
F. 93 231 25 34

lcfs@fcf.cat

CAMPIONATS COMARCALS DE FUTBOL SALA

Els Campionats Comarcals de Futbol Sala es van celebrar el cap de setmana del 8 i 9 de desembre a la localitat de Blanes.

En aquesta nova edició s'ha comptat amb la novetat de la incorporació de la categoria femenina.

El cartell



Un total de 54 seleccions van participar a la segona edició dels Campionats Comarcals de Seleccions Base de Futbol Sala amb 648 esportistes que han representat a les 54 seleccions participants.



FEDERACIÓ
CATALANA
DE FUTBOL



C. Sicília 93-97, 1r
08013 Barcelona

www.fcf.cat

T. 93 265 86 26
F. 93 231 25 34

lcfs@fcf.cat

El tríptic

CADET

FASE GRUPS
Dissabte 8 de desembre

GRUP 1
10-13 h
1 Barcelona Centre
2 Vallès Occidental - Sabadell
3 Andorra

Partits pista vermella

GRUP 2
14-16 h
4 Girona
5 Barcelona Nord
6 Bages - Berguedà / Penedes - Garraf / Anoia / Osona

Partits pista blava

GRUP 3
17-18 h
7 Barcelona Sud
8 Tarragona - Tarras de l'Ebre
9 Manresa

Partits pista vermella

GRUP 4
19-20 h
10 Bells Llobregat
11 Lleida
12 Vallès Occidental - Terrassa / Vallès Oriental

Partits pista blava

FASE FINAL
Diumenge 9 de desembre

SEMIFINAL 1
10:00 - 11:00 h
Campió grup 1 - Campió grup 2

Partits pista vermella

SEMIFINAL 2
11:00 - 12:00 h
Campió grup 3 - Campió grup 4

Partits pista vermella

PARTELL 3r i 4r LLIG
12:15 - 13:15 h
Perdedor semifinal 1 - Perdedor semifinal 2

Partits pista vermella

PARTELL FINAL
13:15 - 14:15 h
Guanyador semifinal 1 - Guanyador semifinal 2

Partits pista vermella

CADET FEMENÍ

FASE GRUPS
Dissabte 8 de desembre

GRUP 1
12-13 h
1 Barcelona / Vallès Occidental
2 Lleida

Partits pista vermella

GRUP 2
14-16 h
3 Bells Llobregat / Bages - Berguedà / Penedes - Garraf / Anoia
4 Tarragona - Tarras de l'Ebre
5 Andorra

Partits pista blava

SEMIFINAL 1
10:00 - 11:00 h
Campió grup 1 - Campió grup 2

Partits pista vermella

SEMIFINAL 2
11:00 - 12:00 h
Campió grup 3 - Campió grup 4

Partits pista vermella

PARTELL 3r i 4r LLIG
12:15 - 13:15 h
Perdedor semifinal 1 - Perdedor semifinal 2

Partits pista vermella

PARTELL FINAL
13:15 - 14:15 h
Guanyador semifinal 1 - Guanyador semifinal 2

Partits pista vermella

MAPA DE PISTES

CAMPIONATS COMARCALS DE SELECCIONS BASE DE FUTBOL SALA

BENJAMÍ, ALEVÍ, INFANTIL I CADET MASCULÍ CADET FEMENÍ

Dissabte 8 de desembre de 2012: Fase de Grups
Diumenge 9 de desembre de 2012: Fase Final

NOVA CIUTAT ESPORTIVA DE BLANES
Mes cuní, 43 / 17300 Blanes

www.fcf.cat

El dissabte 8 de desembre es va disputar la fase prèvia en totes les categories participants, és a dir, benjamí, aleví, infantil i cadet masculina, i cadet femenina.

L'endemà, el diumenge 9 de desembre, quatre seleccions de cada categoria van disputar la fase final, on es van conèixer els campions i subcampions d'aquesta segona edició.





COPA PREBENJAMÍ

Els jugadors federats més joves, els prebenjamins, van disputar una sèrie de partits a Blanes, en una trobada que va reunir a 48 equips de la seva categoria d'arreu de Catalunya.

La Fase Final Prebenjamí va celebrar la seva segona edició d'una fase que l'any passat va gaudir de la presència de 18 equips, mentre que enguany, s'ha comptat amb la participació d'un total de 48 equips i 483 esportistes.

Aquesta jornada festiva del futbol sala català es va celebrar a la Nova Ciutat Esportiva de Blanes.





**FEDERACIÓ
CATALANA**
DE FUTBOL



C. Sicília 93-97, 1r
08013 Barcelona

www.fcf.cat

T. 93 265 86 26
F. 93 231 25 34

lcfs@fcf.cat

La trobada es va dividir en 16 grups de 3 equips cadascun distribuïts segons la seva classificació a la competició de Lliga. Un cop finalitzada la disputa dels 16 grups, cada equips va disputar un partit més amb un equip classificat en el mateix lloc de la classificació.

El cartell

**FASE FINAL
PREBENJAMINS
FUTBOL SALA**

Diumenge 3 de febrer de 2013

NOVA CIUTAT ESPORTIVA DE BLANES
Mas cuní, 43 / 17300 Blanes

9:30 a 15:30h Partits de la Fase Final Prebenjamí
15:30h Entrega de trofeus a tots els equips participants

Un total de 48 equips prebenjamins participen en aquesta festa dels més menuts del futbol sala català.

www.fcf.cat



FORMACIÓ TERRITORIAL DE LA Lliga CATALANA DE FUTBOL SALA

TROBADA DE LES SELECCIONS TERRITORIALS DE LLEIDA I TARRAGONA

La Lliga Catalana de Futbol Sala de la Federació Catalana de Futbol i les seves delegacions de Lleida i Tarragona van organitzar, el passat 27 de març, una trobada on les seleccions territorials de Lleida i Tarragona van disputar diversos partits dins les diferents categories.

Al llarg de tota la jornada, ambdues seleccions van disputar diversos partits en el Pavelló Municipal de Guissona.





Els resultats

Benjamí	LLEIDA 13-1 TARRAGONA
Aleví	LLEIDA 11-2 TARRAGONA
Infantil	LLEIDA 3-1 TARRAGONA
Cadet Femení	LLEIDA 0-6 TARRAGONA
Cadet	LLEIDA 4-7 TARRAGONA



Al llarg de tots els partits va predominar el *fair play* i el bon tracte humà entre els jugadors, els tècnics, les famílies i l'afició assistent.



FEDERACIÓ
CATALANA
DE FUTBOL



C. Sicília 93-97, 1r
08013 Barcelona

www.fcf.cat

T. 93 265 86 26
F. 93 231 25 34

lcfs@fcf.cat

CLÍNIC D'ENTRENADORS DE LLEIDA

El diumenge 7 d'abril es va dur a terme el Clínic d'Entrenadors de Futbol Sala al Pavelló de Pardinyes, de la localitat de Lleida.

Una bona acollida va tenir el clínic el qual va aconseguir arribar als 50 entrenadors, provinents de diferents zones del territori català, de les províncies de Lleida, Tarragona i Barcelona.

El cartell

Clínic d'Entrenadors de Futbol Sala

Diumenge 7 d'abril de 2013
Pavelló Municipal de Pardinyes (Lleida)

De 10 a 12 h
Ponència sobre
'Com afrontar les xerrades dels partits'
Jordi Rexach
Jordi Rexach Lamolla,
exentrenador del
Sicoris Club a 2a
Divisió Nacional.

De 12 a 14 h
Ponència sobre
'Atac de 4-0 contra diferents tipus de defensa i depenent de la zona que estigui aquesta'
Xavi Pessarrius,
entrenador del Marfil
Santa Coloma de 1a
Divisió Nacional.

De 12 a 13 h > part teòric
De 13 a 14 h > part pràctic
Aplicació dels exercicis pel
seu desenvolupament amb el
Sicoris Club de 2a Divisió B.

Xavi Pessarrius

FEDERACIÓ CATALANA DE FUTBOL
www.fcf.cat

Patrocinadors: Federació Catalana de Futbol, Futbol Sala, Sgoris, Astore, La Caixa, wala, Premium, Coca-Cola, esportcat, Ajuntament de Lleida.

Hi va haver una primera part on el ponent Jordi Rexach, entrenador titulat i exentrenador del Sicoris Club, va proporcionar les eines necessàries per afrontar la xerrada preparat de la millor manera possible.



En la segona part, Xavi Passarrius, entrenador del Marfil Santa Coloma, amb la col·laboració de Ferran Corbella, preparador físic del Marfil Santa Coloma, van desenvolupar una descripció del joc de 4 en el futbol sala, mitjançant una explicació teòrica i uns vídeos. A continuació, van dur a terme la part pràctica on es va comptar amb la col·laboració de l'equip de 2a B del Sicoris Club, per tal d'exposar als entrenadors els diferents exercicis pràctics per treballar el joc de 4.



Amb aquest Clínic s'inicia un programa de formació per a tècnics a la delegació de Lleida que tindrà continuació el proper diumenge 5 de maig amb un Clínic d'Entrenament de Porters de Futbol Sala.



**FEDERACIÓ
CATALANA**
DE FUTBOL



C. Sicília 93-97, 1r
08013 Barcelona

www.fcf.cat

T. 93 265 86 26
F. 93 231 25 34

lcfs@fcf.cat

CLÍNIC D'ENTRENAMENT DE PORTERS

El proper diumenge 5 de maig es realitzarà el Clínic d'Entrenament de Porters a Lleida amb Chus Esteban i Fran Burgueño com a ponents on realitzaran una part teòrica i una sessió pràctica per a porters sèniors i de categoria base.

El cartell

**Clínic
d'entrenament
de porters
de Futbol Sala**

5 de maig de 2013
Pavelló Municipal de Pardinyes (Lleida)

10-12h: Ponència teòrica.
12-13h: Sessió pràctica per a porters sèniors.
13-14h: Sessió pràctica i tecnificació per a porters de categoria base.

PONENTS: Chus Esteban i Fran Burgueño

*Inscripcions obertes i gratuïtes. Enviar correu electrònic
a futsal.lleida@fcf.cat o trucar al 973.23.07.36*

www.fcf.cat

Patrocinadors: Estrella, ASTORE, la Caixa, wala, DANCO NETWORK CUP, Coca-Cola, POWERPOW, esportcat, Ajuntament de Lleida

Col·laboradors: Generalitat de Catalunya



FEDERACIÓ
CATALANA
DE FUTBOL



C. Sicília 93-97, 1r
08013 Barcelona

www.fcf.cat

T. 93 265 86 26
F. 93 231 25 34

lcfs@fcf.cat

FORMACIÓ DE LA Lliga CATALANA DE FUTBOL SALA

CLÍNIC D'ENTRENADORS DE FUTBOL SALA

De cara al proper divendres 14 i dissabte 15 de juny de 2013 s'ha organitzat el Clínic d'Entrenadors de Futbol Sala a la localitat d'Esplugues de Llobregat.

El cartell

Clínic d'Entrenadors de Futbol Sala
14 i 15 de juny de 2013
(Esplugues de Llobregat)

14 de juny, de 19 a 21 h Ponència pràctica 'Entrenament pràctic dels ajustaments defensius en diferents situacions de joc' José María Pazos	15 de juny, de 15 a 16:30 h Ponència teòrica
15 de juny, de 10 a 11:30 h Ponència teòrica	15 de juny, de 16:30 a 18 h Ponència pràctica Atac posicional 4-0 per interpretar diferents tipus de situacions de joc Imanol Arregui
15 de juny, de 11:30 a 13 h Ponència pràctica Concepte i entrenament de la defensa pressionant amb canvis José Venancio	15 de juny, de 18 a 20 h Ponència pràctica Finalització superioritats numèriques (2x1, 3x1, 3x2) Xavi Passarrius

www.fcf.cat

Participants: Estrella, Astore, la Caixa, wala, Provedors, Coca-Cola, POWERPOW, Col·laboradors, esportcat

José María Pazos, José Venancio Lopez Hierro, Imanol Arregui Sarasa i Xavi Passarrius són els ponents d'aquest Clínic d'Entrenadors de Futbol Sala.



**FEDERACIÓ
CATALANA
DE FUTBOL**



C. Sicília 93-97, 1r
08013 Barcelona

www.fcf.cat

T. 93 265 86 26
F. 93 231 25 34

lcfs@fcf.cat

El tríptic

BUTLLETA D'INSCRIPCIÓ		INFORMACIÓ D'INSCRIPCIÓ	Clínic d'entrenadors futbol sala 14 i 15 de juny de 2013 Esplugues de Llobregat
NOM	<input type="text"/>	- Places limitades. Màxim 100 inscrits - Admissió per ordre d'inscripció - Data límit d'inscripció: divendres 31 de maig de 2013.	
COGNOMS	<input type="text"/>	Tots els assistents rebran, inclosos en la matrícula, el següent material:	
ADREÇA	<input type="text"/>	- quadern de treball	
POBLACIÓ	<input type="text"/>	- bolígraf corporatiu	
CODI POSTAL	<input type="text"/>	- pendrive	
TELÈFON	<input type="text"/>	- accessori esportiu	
MAIL	<input type="text"/>		
NIVELL TITULACIÓ	<input type="text"/>		
PAGAMENT Mitjançant ingrés al número de compte: 2100 0841 90 0200677784 "Indicar nom de l'assistent al ingrés " Enviar la inscripció a: entrenadorsfutsal@fcf.cat			
<small>Les dades personals que ens la facilitis tenen caràcter facultatiu, quedaran registrades en un fitxer el titular del qual és la Federació Catalana de Futbol (FCF), amb la finalitat de participar en el clínic de referència, així com de ser informat d'altres convocatoris del mateix caràcter.</small>			

www.fcf.cat www.fcf.cat

PONENTS		AGENDA	
	JOSÉ MARÍA PAZOS entrenador Chonburi GHBank Rbac's i seleccionador nacional d'Uzbekistan	14 de juny, de 19 a 21 h Ponència pràctica 'Entrenament pràctic dels ajustaments defensius en diferents situacions de joc' Ponent: José María Pazos	15 de juny, de 15 a 16:30 h Ponència teòrica Ponent: Imanol Arregui Sarasa
	JOSÉ VENANCIO LOPEZ HIERRO seleccionador nacional de futbol sala	15 de juny, de 10 a 11:30 h Ponència teòrica Ponent: José Venancio Lopez Hierro	15 de juny, de 16:30 a 18 h Ponència pràctica Atac posicional 4-0 per interpretar diferents tipus de situacions de joc Ponent: Imanol Arregui Sarasa
	IMANOL ARREGUI SARASA entrenador del Triman Navarra	15 de juny, de 11:30 a 13 h Ponència pràctica Concepte i entrenament de la defensa pressionant amb canvis. Ponent: José Venancio Lopez Hierro	15 de juny, de 18 a 20 h Ponència pràctica Finalització superioritats numèriques (2x1, 3x1, 3x2) Ponent: Xavi Passarrius
	XAVI PASSARRIUS entrenador del Marfil Santa Coloma		<div>PONÈNCIA PRÀCTICA Complex Esportiu Municipal (Pavelló Groc) Plaça Les Moreres, s/n. Esplugues de Llobregat</div> <div>PONÈNCIA TEÒRICA Aula Casal Cultural Robert Brillas. C/ Àngel Guimerà, 38. Esplugues de Llobregat</div>



**FEDERACIÓ
CATALANA
DE FUTBOL**



C. Sicília 93-97, 1r
08013 Barcelona

www.fcf.cat

T. 93 265 86 26
F. 93 231 25 34

lcfs@fcf.cat

CLÍNIC D'ÀRBITRES DE FUTBOL SALA

El proper 21 de juny de 2013 tindrà lloc el Clínic d'Àrbitres de Futbol Sala a la localitat de Sant Andreu de la Barca.

El cartell



Clínic d'Àrbitres de Futbol Sala

21 de juny de 2013
(Sant Andreu de la Barca)

PONÈNCIES
Divendres 21 de juny de 2013 de 18 a 22 hores
Teatre Nuria Espert - Pl. de Federico Garcia Lorca, 1
Sant Andreu de la Barca

BLOC 1: Dades generals de la competició de la temporada 2012-2013.
BLOC 2: Explicació del procés de qualificació de la temporada.
BLOC 3: Explicació del Reglament del Comitè Tècnic d'Àrbitres de Futbol Sala.
BLOC 4: Reglament del Comitè Tècnic d'Àrbitres de Futbol Sala de la Lliga Catalana de Futbol Sala de la Federació Catalana de Futbol.

 **FEDERACIÓ
CATALANA
DE FUTBOL**             

www.fcf.cat



**FEDERACIÓ
CATALANA
DE FUTBOL**



C. Sicília 93-97, 1r
08013 Barcelona

www.fcf.cat

T. 93 265 86 26
F. 93 231 25 34

lcfs@fcf.cat

DESAFIAMENT DE PORTERS

Per segon any consecutiu, s'ha organitzat una jornada de Desafiament de Porters en categoria benjamí, aleví, infantil, cadet i sub 17 femenina pel 29 de juny de 2013 a Castelldefels. Una jornada que presentarà César Arcones.

El tríptic

BUTLLETA D'INSCRIPCIÓ NOM COGNOMS ADREÇA POBLACIÓ EDAT TELÈFON CORREU ELECTRÒNIC PAGAMENT Mitjançant ingress al número de compte: 21000841900200677784 Indicar nom de l'assistent a l'efectuar el ingrés. Enviar la butlleta d'inscripció + el rebut del pagament + fotocòpia de la fitxa federativa a: entrenadorsfutsal@fcf.cat	INFORMACIÓ D'INSCRIPCIÓ · Places limitades. · Màxim 16 porters inscrits per categoria. · Admissió per ordre d'inscripció. · Data límit d'inscripció: divendres 21 de juny de 2013. PREUS 15€ Porters amb llicència federativa. MATERIAL Tots els assistents rebran, inclòs en la matrícula el següent material: - EQUIPACIÓ - TROFEU (als 3 primers classificats de cada categoria). <small>Les dades personals que ens ha facilitat tenen caràcter facultatiu i quedaran registrades en un llibre al·lugar del qual és la Federació Catalana de Futbol (FCF) amb la finalitat de proporcionar més còpia de referència, així com de ser informats d'altres competicions de mateix caràcter.</small>	Desafiament de porters 29 de juny de 2013 Castelldefels   FEDERACIÓ CATALANA DE FUTBOL LLIGA CATALANA DE FUTBOL SALA www.fcf.cat
---	---	---

DESAFIAMENT DE PORTERS

Dissabte 29 de juny
de 9:30 a 13:30
(de 13:30 a 14 hores entrega de trofeus)

Categories participants al desafiament de porters:

benjamí
aleví
infantil
cadet

sub 17 femenina

DIRECCIÓ

César Arcones
seleccionador i entrenador de
porters de la Selecció Espanyola
de Futbol Sala.



LLOC

Complex Esportiu Municipal
de Can Roca.
C/ Castanyer, s/n.
Castelldefels



LES REGLES

1. L'espai de joc és de 10x10 amb dues porteries enfrontades.
2. Cada partit té una durada de 3 minuts.
3. El porter podrà fer gol amb la mà o amb el peu i tindrà quatre segons com a màxim per posar la pilota en joc.
4. Només es podrà parar i llançar dins de la zona delimitada per a aquest cas. Si el llançament es realitza fora d'aquesta zona, quedaria invalidat i passaria la possessió al porter contrari. Si s'atura la pilota fora d'aquesta zona, es sanciona l'acció amb gol.
5. Si el porter rebutja la pilota i surt per qualsevol lloc dins del seu mig cap mantindrà la possessió; si, en canvi, rebutja a camp contrari, tindrà la possessió l'altre porter i si la pilota no surt del camp, si que podrà llançar des de qualsevol lloc del seu camp, sense esperar que arribi a la zona de llançament establerta.
6. El porter que rebutja la pilota no pot sortir de la zona d'acció a intentar agafar la pilota abans que passi el mig camp. Si ho fes, es sanciona amb un penal.
7. Es crearan quatre grups de quatre porters i es realitzarà una lligueta a una única volta i el primer classificat de cada grup accedirà a la semifinal.
8. La classificació de grups seguirà els següents criteris: partit guanyat (3 punts), partit empatat (1 punt) i partit perdut (0 punts).
9. En cas d'empat es tindrà en compte: punts totals, enfrontament directe, menys gols encaixats, més gols marcats i llançament de moneda.
10. A les semifinals, a les finals de consolidació i a la final: si esgotat el temps el resultat és d'empat, guanyarà el porter que primer faci un gol. Si passat un minut no hi ha cap gol, es llançarà un penal de desempat.
11. Els àrbitres i cronometradors seran membres de la Federació Catalana i tindrán la darrera paraula en moment de desacord entre els dos porters.
12. Es fomentarà el bon ambient i l'esportivitat. Qualsevol conducta antiesportiva farà que el porter es quedi fora de la competició.
13. Tots els participants accepten aquestes normes i es comprometen a seguir-les.





**FEDERACIÓ
CATALANA**
DE FUTBOL



C. Sicília 93-97, 1r
08013 Barcelona

www.fcf.cat

T. 93 265 86 26
F. 93 231 25 34

lcfs@fcf.cat

TORNEIG INTERNACIONAL DE SELECCIONS DE FUTBOL SALA BASE

El proper diumenge 30 de juny de 2013 es disputarà el Torneig Internacional de Seleccions de futbol sala base amb la participació de les seleccions d'Andorra, d'Arriegne i de Catalunya, en categoria benjamí, aleví, infantil, cadet masculí, base femení i cadet femení.

El cartell

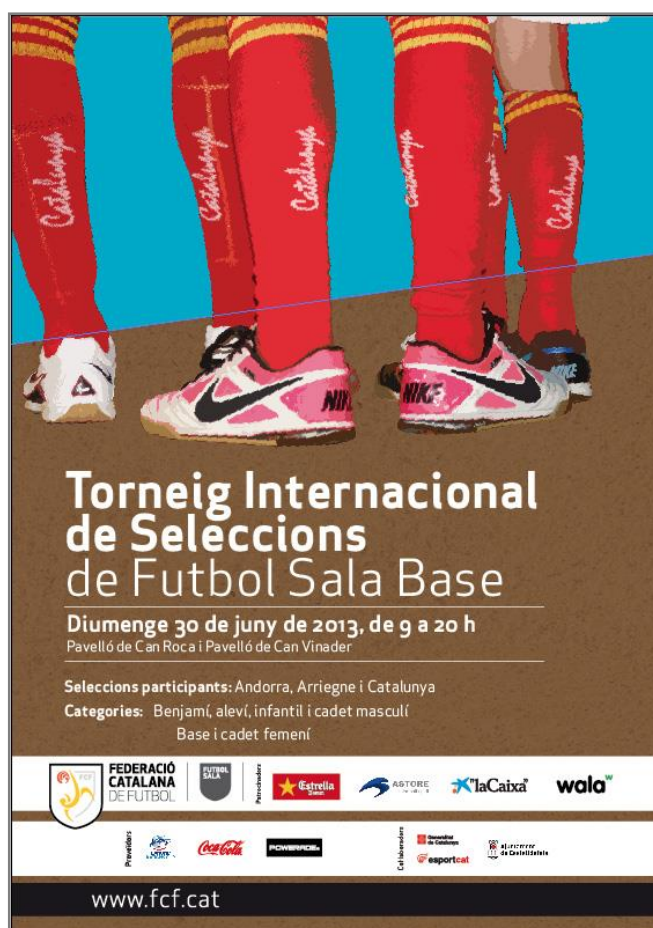



**FEDERACIÓ
CATALANA**
DE FUTBOL



C. Sicília 93-97, 1r
08013 Barcelona

www.fcf.cat

T. 93 265 86 26
F. 93 231 25 34

lcfs@fcf.cat



INFORME D'ACTIVITATS DE L'ESCOLA D'ENTRENADORS DE FUTBOL SALA TEMPORADA 2012-2013

1r i 2n NIVELL DE FUTBOL SALA

Realització del bloc específic dels cursos impartits pel Departament d'Educació de la Generalitat de Catalunya, distribuïts en els següents centres i nivells:

IES Centre d'alt Rendiment (Sant Cugat)

- 1r nivell
- 2n nivell

IES Alexandre Satorras (Mataró)

- 1r nivell
- 2n nivell

Total alumnes 1r nivell: **25 alumnes**

Total alumnes 2n nivell: **27 alumnes**

CURSOS DE MONITOR DE FUTBOL SALA

Aquesta temporada 2012-2013 s'han efectuat els següents Cursos de Monitor de Futbol Sala, en un total de **20** seus diferents:

Província de Barcelona:

1. Arenys de Mar (32 alumnes)



2. Barcelona - Casal Jove de Roquetes (22 alumnes)
3. Barcelona - Col·legi Jesús i Maria (37 alumnes)
4. Barcelona - Prosperitat (26 alumnes)
5. Cardedeu (30 alumnes)
6. Esparreguera (43 alumnes)
7. Hospitalet de Llobregat (22 alumnes)
8. Martorelles (29 alumnes)
9. Masquefa (curs obert)
10. Mollet del Vallès (24 alumnes)
11. Olesa de Montserrat (20 alumnes)
12. Ripollet (36 alumnes)
13. Santa Coloma de Gramenet (27 alumnes)

Província de Girona:

1. Sant Julià de Ramis / Blanes (curs obert)

Província de Lleida:

1. Balaguer (28 alumnes)
2. Lleida (20 alumnes)
3. Lleida - intensiu de nadal (25 alumnes)

Província de Tarragona:

1. Catllar (26 alumnes)
2. Tarragona (22 alumnes)
3. Tarragona - Escola Joan XXIII (20 alumnes)



**FEDERACIÓ
CATALANA**
DE FUTBOL



C. Sicília 93-97, 1r
08013 Barcelona

www.fcf.cat

T. 93 265 86 26
F. 93 231 25 34

lcfs@fcf.cat



**FEDERACIÓ
CATALANA**
DE FUTBOL



C. Sicília 93-97, 1r
08013 Barcelona

www.fcf.cat

T. 93 265 86 26
F. 93 231 25 34

lcfs@fcf.cat

3. DESPESA DE L'EXERCICI ECONÒMIC VENÇUT, CORRESPONENT A LA PARTIDA PRESSUPOSTÀRIA ASSIGNADA A LA L·LIGA CATALANA DE FUTBOL SALA



**FEDERACIÓ
CATALANA**
DE FUTBOL



C. Sicília 93-97, 1r
08013 Barcelona

www.fcf.cat

T. 93 265 86 26
F. 93 231 25 34

lcfs@fcf.cat



3. DESPESA DE L'EXERCICI ECONÒMIC VENÇUT

EXERCICI 2012									
SITUACIÓ PRESSUPOSTÀRIA AL 31 DE DESEMBRE DE 2012									
DESPESES PRESSUPOSTADES					1.615.670,00			100%	
INGRESSOS PRESSUPOSTATS					1.680.454,00			100%	

DESPESES					2.061.137,15			127,57%	
INGRESSOS					2.142.931,17			132,63%	
RESULTAT D'EXPLOTACIÓ					81.794,02			5,06%	
RESULTATS EXTRAORDINÀRIS					-25.611,05				
SUPERÀVIT					56.182,97				
EXERCICI 2012 SITUACIÓ PRESSUPOSTÀRIA AL 31 DE DESEMBRE DE 2012									
DESPESES	PRESSUPOSTAT		LIQUIDAT FINS AVUI		DESPESES DE MENYS DE MÉS		% LIQUIDAT	ANY ANTERIOR	
<u>DESPESES DE PERSONAL:</u>									
<u>Sous i salaris:</u>									
6400 0000 - Personal	130.200,00		143.390,00					130.835,28	
6400 0100 - Personal col·laborador	52.400,00		106.501,00					74.384,24	
6400 0200 - Professors	72.680,00	255.280,00	73.335,85	323.226,85		67.946,85	126,62	56.412,00	261.631,52
<u>Seguretat Social:</u>									
6420 0000 - Personal		45.000,00		52.440,32		7.440,32	116,53		41.332,19
<u>Altres despeses socials:</u>									
6490 0000 - Despeses varies i imprevistes		600,00		149,07	450,93		24,85		536,78
TOTAL CAPÍTOL		300.880,00		375.816,24	450,93	75.387,17	124,91		303.500,49



**FEDERACIÓ
CATALANA
DE FUTBOL**



C. Sicília 93-97, 1r
08013 Barcelona

www.fcf.cat

T. 93 265 86 26
F. 93 231 25 34

lcfs@fcf.cat

EXERCICI 2012		SITUACIÓ PRESSUPOSTÀRIA AL 31 DE DESEMBRE DE 2012						
DESPESES	PRESSUPOSTAT		LIQUIDAT FINS AVUI		DESPESES DE MENYS DE MÉS		% LIQUIDAT	ANY ANTERIOR
DESPESES GENERALS:								
<u>Arrendaments i cànons:</u>								
6210 020 - Lloguer delegacions	2.500,00		1.845,66					1.830,41
6210 040 - Lloguer instal. Deportives	1.000,00	3.500,00	681,32	2.526,98	973,02		72,20	0,00
								1.830,41
<u>Reparació i conservació:</u>								
6220 000 - De locals i instal·lacions	0,00		1.166,52					4.433,44
6220 010 - De mobiliari i maq. d'oficina	0,00		893,31					0,00
6220 020 - D'equips informàtics	1.000,00	1.000,00	3.435,73	11.502,16		10.502,16	1150,22	11.560,22
								16.053,66
6250 000 <u>Primes d'assegurances</u>		42.070,00		40.701,55	1.368,45		96,75	
								42.076,84
<u>Publicitat, prop. i relacions públi</u>								
6270 020 - Atencions federatives	5.000,00		3.433,30					4.196,26
6270 020 - Reunions de treball	2.000,00		2.675,66					0,00
6270 020 - Abonaments i localilitats	2.000,00	9.000,00	1.482,20	7.531,16	1.408,84		84,35	1.802,43
								5.398,75
<u>Despeses de viatge:</u>								
6290 000 - d'observadors federatius	17.050,00		15.665,84					16.454,47
6290 000 - de junta directiva	13.000,00		13.632,20					11.623,55
6290 000 - de membres federatius	3.500,00		3.124,80					8.684,70
6290 000 - Locomoció urbana	0,00	39.550,00	437,01	38.919,85	630,15		98,41	585,57
								37.348,29
<u>Material d'oficina:</u>								
6290 010 - Impressos i altres	1.600,00		2.428,43					6.528,39
6290 010 - Material d'inscripció	4.000,00	5.600,00	4.232,00	6.720,43		1.120,43	120,01	4.216,00
								10.744,39
<u>Comunicacions:</u>								
6290 030 - Telefons	10.000,00		8.074,25					15.454,62
6290 030 - ADSL Netbooks	50.400,00	60.400,00	85.316,40	93.390,65		32.990,65	154,62	0,00
								15.454,62
6290 130 <u>Assemblees i reunions</u>		0,00		882,07		882,07	0	
								0,00
6690 000 <u>Altres despeses financeres</u>		15.000,00		3.367,98	5.632,02		62,45	
								4.465,51
TOTAL CAPÍTOL		176.120,00		211.602,83	10.012,48	45.435,31	120,15	133.973,07



**FEDERACIÓ
CATALANA
DE FUTBOL**



C. Sicília 93-97, 1r
08013 Barcelona

www.fcf.cat

T. 93 265 86 26
F. 93 231 25 34

lcfs@fcf.cat

EXERCICI 2012		SITUACIÓ PRESSUPOSTÀRIA AL 31 DE DESEMBRE DE 2012							
DESPESES		PRESSUPOSTAT	LIQUIDAT FINS AVUI		DESPESES		%	ANY ANTERIOR	
					DE MENYS	DE MÉS	LIQUIDAT		
ALTRES DESPESES:									
6230 000	Serv. de profes. Independents	5.000,00		5.500,00		500,00	110,00		6.711,74
6240 000	Transportes	1.900,00		1.341,78	558,22		70,62		1.795,04
6290 070	Premis, trofeus i homenajes	200,00		129,92	70,08		64,96		611,83
Delegacions Territorials:									
6290 080	- Girona	3.600,00		277,44				2.189,27	
6290 080	- Lleida	4.100,00		2.499,13				4.149,83	
6290 080	- Tarragona	4.100,00		5.633,67				796,12	
6290 080	- Igualada	3.100,00		91,25				1.533,94	
6290 080	- Mataró	3.600,00		0,00				0,00	
6290 080	- Baix Llobregat	3.600,00		0,00				0,00	
6290 081	- Barcelona	6.100,00		0,00				0,00	
6290 081	- Tortosa	500,00		2.684,71				1.736,48	
6290 081	- Mollet	3.600,00	32.300,00	338,94	11.525,14	20.774,86	35,68	2.126,08	12.531,72
6290 110	Estàncies i seminaris	25.600,00		6.511,97	19.088,03		25,44		5.397,98
6290 150	Sinietres, expedients i guardies	2.500,00		2.173,05	326,95		86,92		2.490,92
Competicions:									
6580 000	- Campionats de Catalunya	12.000,00		1.713,07				0,00	
6580 010	- Seleccions territorials	99.300,00		115.354,78				100.672,12	
6580 020	- Copa de Catalunya	8.700,00		2.682,33				100,65	
6580 030	- Selecció Absoluta	21.000,00		6.569,55				853,83	
6580 1100	- Altres	3.000,00		14.320,47				4.180,57	
6580 120	- Futbol Sala	831.000,00		1.148.204,87				422.021,64	
6580 130	- Partits amistosos	63.000,00		109.727,77				20.559,34	
6580 140	- Nacional	26.350,00	1.070.350,00	46.566,39	1.445.739,23	375.389,23	135,07	46.986,13	595.374,28
TOTAL CAPÍTOL		1.137.850,00		1.472.921,09	40.818,14	375.889,23	129,45		624.913,51



**FEDERACIÓ
CATALANA**
DE FUTBOL



C. Sicília 93-97, 1r
08013 Barcelona

www.fcf.cat

T. 93 265 86 26
F. 93 231 25 34

lcfs@fcf.cat

EXERCICI 2012		SITUACIÓ PRESSUPOSTÀRIA AL 31 DE DESEMBRE DE 2012					
DESPESES	PRESSUPOSTAT		LIQUIDAT FINS AVUI		DESPESES		ANY ANTERIOR
					DE MENYS	DE MÉS	
						% LIQUIDAT	
DESPESES D'AMORTITZACIÓ:							
Immobilitzat material:							
6820 060 - De mobiliari	550,00		636,89			115,80	541,07
6820 070 - D'equips processos d'informac	270,00		160,10		103,90	59,30	255,62
TOTAL CAPÍTOL		820,00		796,99	103,90	86,89	796,69
RESUM							
DESPESES DE PERSONAL:	300.880,00		375.816,24			124,91	303.500,49
DESPESES GENERALS:	176.120,00		211.602,83			120,15	133.973,07
ALTRES DESPESES:	1.137.850,00		1.472.921,09			129,45	624.913,51
DESPESES D'AMORTITZACIÓ:	820,00		796,99		23,01	97,13	796,69
TOTAL DESPESES		1.615.670,00		2.061.137,15	23,01	127,57	1.063.183,76



**FEDERACIÓ
CATALANA
DE FUTBOL**



C. Sicília 93-97, 1r
08013 Barcelona

www.fcf.cat

T. 93 265 86 26
F. 93 231 25 34

lcfs@fcf.cat

EXERCICI 2012		SITUACIÓ PRESSUPOSTÀRIA AL 31 DE DESEMBRE DE 2012						
INGRESSOS		PRESSUPOSTAT		LIQUIDAT FINS AVUI		INGRESSAT		ANY ANTERIOR
						DE MÉS	DE MENYS	
	<u>Ingressos per vendes:</u>							
7000 000	- de material d'inscripció		4.000,00		3.389,77		610,23	4.399,98
	<u>Llicències federatives:</u>							
7010 000	- Drets d'inscripció	2.000,00		2.188,27				2.167,20
7010 020	- Drets sobre contractes	9.000,00	11.000,00	5.780,00	7.368,27		3.031,73	8.300,00
	<u>Quotes de Clubs i Entitats:</u>							
7020 000	- Quotes de 1ª Inscripció	1.200,00		2.600,00				2.800,00
7020 000	- Carnets arbitral	52.000,00		68.295,22				38.717,00
7020 000	- Quotes d'afiliació	31.000,00	84.200,00	38.880,00	109.775,22	25.575,22		30.080,00
7030 000	<u>Ingressos per curssets</u>		75.680,00		89.400,00	13.720,00		51.244,00
7070 000	<u>Sancions econòmiques</u>		40.000,00		59.083,83	19.083,83		37.228,17
	<u>Altres ingressos:</u>							
7090 010	- Altres	12.800,00		20.632,00				16.700,00
7090 070	- Quotes Netbooks	82.000,00	94.800,00	50.971,38	71.603,38		23.196,62	18.332,00
7400 020	<u>Subvencions Administratives:</u>		115.000,00		134.533,10	19.533,10		112.873,20
	<u>Ingressos per competicions:</u>							
7580 020	- Seleccions territorials	44.000,00		48.909,60				41.954,76
7580 1100	- Altres	0,00		1.239.837,10				441.764,47
7580 1301	- Administració partits oficials	1.115.424,00		188.482,00				224.189,64
7580 1601	- Administració partits amistosos	70.000,00		116.698,13				19.171,73
7580 1801	- Nacional	26.350,00		42.306,77				34.194,15
7580 1901	- Noves tecnologies	0,00	1.255.774,00	30.944,00	1.667.177,60	411.403,60		0,00
7630 000	<u>Ingressos financers:</u>		0,00		0,00	0,00		2,97
	TOTAL INGRESSOS		1.680.454,00		2.142.931,17	489.315,75	26.838,58	1.067.413,33



**FEDERACIÓ
CATALANA**
DE FUTBOL



C. Sicília 93-97, 1r
08013 Barcelona

www.fcf.cat

T. 93 265 86 26
F. 93 231 25 34

lcfs@fcf.cat



**FEDERACIÓ
CATALANA**
DE FUTBOL



C. Sicília 93-97, 1r
08013 Barcelona

www.fcf.cat

T. 93 265 86 26
F. 93 231 25 34

lcfs@fcf.cat

4. PREVISIÓ DE DESPESA PER A L'EXERCICI 2013



**FEDERACIÓ
CATALANA**
DE FUTBOL



C. Sicília 93-97, 1r
08013 Barcelona

www.fcf.cat

T. 93 265 86 26
F. 93 231 25 34

lcfs@fcf.cat



4. PREVISIÓ DE DESPESA PER A L'EXERCICI 2013

PROJECTE DE PRESSUPOST ORDINARI PER L'ANY 2013

DESPESES:				INGRESSOS:			
621 - Arrendaments i cànon	3.400,00			700 - Ingressos per vendes	3.500,00		
622 - Reparacions i conservació	15.200,00			701 - Llicències federatives	10.000,00		
623 - Serveis de professionals indepen.	5.500,00			702 - Quotes de Clubs i Entitats	94.000,00		
624 - Transports	3.000,00			703 - Cursets	83.000,00		
625 - Primes d'assegurances	42.070,00			707 - Sancions econòmiques	51.000,00		
627 - Publicitat, propaganda i relac. púb.	11.400,00			709 - Altres ingressos	24.000,00		
629 - Altres serveis	143.600,00			740 - Subvencions administratives	157.370,00		
640 - Sous i salaris	309.000,00			758 - Ingressos per competicions	1.621.480,00		
642 - Seguretat Social	44.480,00						2.044.350,00
649 - Altres despeses socials	2.000,00						
658 - Competicions	1.448.200,00						
669 - Altres despeses financeres	15.500,00						
682 - Amortització de l'immob. material	1.000,00						
	2.044.350,00						



**FEDERACIÓ
CATALANA**
DE FUTBOL



C. Sicília 93-97, 1r
08013 Barcelona

www.fcf.cat

T. 93 265 86 26
F. 93 231 25 34

lcfs@fcf.cat



**FEDERACIÓ
CATALANA**
DE FUTBOL



C. Sicília 93-97, 1r
08013 Barcelona

www.fcf.cat

T. 93 265 86 26
F. 93 231 25 34

lcfs@fcf.cat

5. PLA GENERAL D'ACTUACIÓ

- a) Pla de Competició de Futbol Sala per a la Temporada 2013/2014
- b) Pla de Competició Copa Catalunya de Futbol Sala de Sènior i Base
- c) Pla de Competició dels Campionats Comarcals de Futbol Sala de Base



**FEDERACIÓ
CATALANA**
DE FUTBOL



C. Sicília 93-97, 1r
08013 Barcelona

www.fcf.cat

T. 93 265 86 26
F. 93 231 25 34

lcfs@fcf.cat



**FEDERACIÓ
CATALANA**
DE FUTBOL



C. Sicília 93-97, 1r
08013 Barcelona

www.fcf.cat

T. 93 265 86 26
F. 93 231 25 34

lcfs@fcf.cat

CALENDARI DE LA TEMPORADA 2013-2014

PROPOSTA PROVISIONAL

DATA	GRUPS 16 EQUIPS	JUVENIL NACIONAL I CATEGORIES DIVISIÓ D'HONOR	GRUPS DE 14 EQUIPS
22/09/2013	1	1	
29/09/2013	2	2	
06/10/2013	3	3	
13/10/2013	FESTIU	FESTIU	FESTIU
20/10/2013	4	4	1
27/10/2013	5	5	2
03/11/2013	6	6	3
10/11/2013	7	7	4
17/11/2013	8	8	5
24/11/2013	9	9	6
01/12/2013	10	10	7
08/12/2013	FESTIU	FESTIU	FESTIU
15/12/2013	11	11	8
22/12/2013	12	12	9
29/12/2013	CAP D'ANY	CAP D'ANY	CAP D'ANY
05/01/2014	REIS	REIS	REIS
12/01/2014	13	13	10
19/01/2014	14	14	11
26/01/2014	RECUPERACIÓ	RECUPERACIÓ	RECUPERACIÓ
02/02/2014	15	15	12
09/02/2014	16	16	13
16/02/2014	17	17	14
23/02/2014	18	18	15
02/03/2014	CARNESTOLTES	CARNESTOLTES	CARNESTOLTES
09/03/2014	19	19	16
16/03/2014	20	20	17
23/03/2014	21	21	18
30/03/2014	22	22	19
06/04/2014	23	23	20
13/04/2014	24	24	21
20/04/2014	SETMANA SANTA	SETMANA SANTA	SETMANA SANTA
27/04/2014	25	25	22
04/05/2014	26	RECUPERACIÓ	23
11/05/2014	27	26	24
18/05/2014	28		25
25/05/2014	RECUPERACIÓ		RECUPERACIÓ
01/06/2014	29		26
08/06/2014	30		



**FEDERACIÓ
CATALANA**
DE FUTBOL



C. Sicília 93-97, 1r
08013 Barcelona

www.fcf.cat

T. 93 265 86 26
F. 93 231 25 34

lcfs@fcf.cat

TARIFES ARBITRALS PER LA TEMPORADA 2013-2014

Categoria		Relloige	Pagament	Total 2011-12	Total 2012-13	Total 2013-14
3a Divisió Nacional	Masc.	Aturat	Compartit	256	250	250
Juvenil Nacional	Masc.	Aturat	Compartit	142	136	130
Territorial	Masc.	Aturat	Club local	205	200	200
Preferent	Masc.	Aturat	Club local	141	142	142
Primera Div.	Masc.	Aturat	Club local	115	116	116
Segona Div.	Masc.	Sense parar	Club local	75	75	75
Juvenil Div. Honor	Masc.	Aturat	Club local	90	88	88
Juvenil 1a Div.	Masc.	Sense parar	Club local	58	58	58
Juvenil 2a Div.	Masc.	Sense parar	Club local	55	55	55
Juvenil 3a Div.	Masc.	Sense parar	Club local	55	55	55
Cadet Div. Honor	Masc.	Aturat	Club local	80	78	78
Cadet 1a Div.	Masc.	Sense parar	Club local	55	55	55
Cadet 2a Div.	Masc.	Sense parar	Club local	52	52	52
Infantil Div. Honor	Masc.	Aturat	Club local	70	68	68
Infantil 1a Div.	Masc.	Sense parar	Club local	45	45	45
Infantil 2a Div.	Masc.	Sense parar	Club local	42	42	42
Aleví Div. Honor	Masc.	Aturat	Club local	59	58	58
Aleví 1a Div.	Masc.	Sense parar	Club local	37	37	37
Aleví 2a Div.	Masc.	Sense parar	Club local	37	37	37
Benjamí 1a Div.	Masc.	Sense parar	Club local	26	26	20
Prebenjamí	Masc.	Sense parar	Club local	26	26	20
Divisió d'Honor	Fem.	Aturat	Club local	115	110	110
Primera Div.	Fem.	Aturat	Club local	115	110	110
Segona Div.	Fem.	Sense parar	Club local	60	58	58
Div. Honor Juvenil-Cadet	Fem.	Sense parar	Club local	55	52	52
1a Divisió Juvenil-Cadet	Fem.	Sense parar	Club local	55	52	52
Div. Honor Fem-Base	Fem.	Sense parar	Club local	40	38	38
1a Divisió Fem-Base	Fem.	Sense parar	Club local	40	38	38



Aquests imports són els **totals a abonar, no procedint l'aplicació de cap suplement** llevat dels que consten a continuació en cas de que el partit es disputi fora de les franges horàries estàndards.

En partits suspesos per causa justificada abans de que s'iniciï el partit, en el rebut es substituirà els conceptes d'arbitratge i taula per una compensació de 6 euros per persona (àrbitre/taula) més viatges.

Tarifes arbitral per la temporada 2013-2014:

Dissabte, Diumenge i Festius	13:00 – 14:59	6,00 €	Feiner (*)	General	4,00 €
Dissabte, Diumenge i Festius	21:00 – 21:59	6,00 €	Feiner (*)	21:00 – 21:59	6,00 €
Dissabte	A partir 22:00	10,00 €	Feiner	A partir 22:00	10,00 €

(*) Els divendres a la tarda de 18 a 22 hores no hi haurà suplement arbitral.

Compensacions en partits **fora de franges horàries estàndards** (imports en €/persona).



CONSULTES ALS CLUBS DE FUTBOL SALA

Al llarg de la present temporada 2012/2013 la Lliga Catalana de Futbol Sala ha enviat quatre propostes de modificació per al Pla de Competició de Futbol Sala 2013/2014, les qual seran incloses en aquest, en cas d'haver estat aprovades.

Proposta de modificació del Pla de Competició: 1a, 2a i 3a Divisió Catalana

La Lliga Catalana de Futbol Sala de la Federació Catalana de Futbol proposa, a tots els equips de 1a, 2a i 3a Divisió Catalana l'opció de valorar una possible modificació en el Pla de Competició actual.

És per aquest motiu que sol·licitem que sigui valorada la següent proposta i que cada club voti si n'està d'acord o no.

La **proposta de modificacions** és la següent:

- 1- Eliminar l'exigència de jugar en un pavelló o pista coberta
- 2- Prescindir de la figura del cronometrador
- 3- Ser el temps de joc de dues parts de 25 minuts a temps corregut
- 4- Actualització de la despesa arbitral de 80€ per partit per l'equip local

Aquesta proposta, **NO VA SER APROVADA** i, per tant, no ha estat introduïda al Pla de Competició General de Futbol Sala de la temporada vinent, 2013/2014.



Proposta de modificació del Pla de Competició: **2a i 3a Divisió Catalana**

La Lliga Catalana de Futbol Sala de la Federació Catalana de Futbol proposa, a tots els equips de **2a i 3a Divisió Catalana** una modificació en el Pla de Competició.

És per aquest motiu que sol·licitem que sigui valorada la següent proposta i que cada club voti si n'està d'acord o no.

Situació actual

Actualment hi ha 4 grups de 1a Divisió, 3 grups de 2a Divisió i 3 grups de 3a Divisió.

La proposta de modificació

Consisteix en eliminar la 3a divisió i crear 6 grups de la 2a Divisió.

Què s'aconseguiria amb el canvi?

- Major proximitat geogràfica en les agrupacions
- Pujar a 1a Divisió els dos primers classificats de cada grup de 2a Divisió

A més, cal tenir en compte que les diferències que hi hauria en les despeses arbitrals d'una categoria a l'altre no serien significatives (3€ per partit per l'equip local, el que equival a 42€ per temporada).

Aquesta proposta, **VA SER APROVADA** i, per tant, ha estat introduïda al Pla de Competició General de Futbol Sala de la temporada vinent, 2013/2014.



Proposta de modificació del Pla de Competició: **Juvenil-Cadet Femení**

Després de que la Lliga Catalana de Futbol Sala posés sobre la taula la proposta de modificació del Pla de Competició de la categoria Juvenil-Cadet femení, ja hem rebut les valoracions i, consegüentment, s'ha arribat a una decisió final.

Us recordem que, degut a la data de finalització de la Lliga, es va proposar una modificació a la recta final de la competició.

Aquesta proposta es compon de següents punts:

- Una 2a Fase per les tres dates del 12, 19 i 26 de maig de 2013
- Agrupacions de 3 equips, quedant establerta per haver quedat en la mateixa posició de la taula de cada grup
- Hi hauran 3 jornades on es disputaran 2 partits i un descans
- Es pretenen aconseguir els objectius de disposar de competició durant el mes de maig i el de comprovar el nivell de les diferents agrupacions

Aquesta proposta, **VA SER APROVADA** i, per tant, ha estat introduïda al Pla de Competició General de Futbol Sala de la temporada vinent, 2013/2014.



Proposta de modificació del Pla de Competició: **Base Femení**

La Divisió d'Honor de Base Femení

El Pla de Competició aprovat a la passada Assemblea General Ordinària del mes de juny de 2012 a Mollerussa, de cara a la present temporada 2012-2013, estableix 1 grup de Divisió d'Honor de 12 equips, on el 1r classificat es convertirà en el campió de la categoria i el qual tindrà dret a participar al Campionat d'Espanya de Clubs, i descendeixen els equips classificats a la 11a i 12a posició.

La 1a Divisió de Base Femení

Segons el Pla de Competició, la 1a Divisió es compon per 1 grup amb 14 equips, on ascendeixen a Divisió d'Honor els classificats en el 1r i 2n lloc.

Les propostes de modificació

Degut al número d'inscripcions de les que disposem actualment, sol·licitem que siguin valorades les següents propostes i que cada club decideixi entre la 1a o la 2a proposta. Disposem de 9 equips inscrits en la categoria de Divisió d'Honor Femení, 7 equips en la categoria de 1a Divisió Femení i 14 equips de nova inscripció en aquesta categoria. Això suposa un total de 30 equips participants en la categoria de Base Femení.

Amb la filosofia de mantenir l'actual Pla de Competició aprovat:

1a proposta: mantenir la categoria de Divisió d'Honor amb 10 equips i 2 grups de 1a Divisió amb 10 equips, on descendeixin 2 equips de Divisió d'Honor i ascendeixi el campió de cada grup de 1a Divisió.



Amb la filosofia desenvolupada per la Comissió de Futbol Sala de Femení de la FCF, amb la finalitat d'adaptar el Pla de Competició en funció del número d'equips inscrits degut a ser la categoria d'iniciació en el futbol sala femení:

2a proposta: tal i com en la temporada anterior es va realitzar amb la categoria d'iniciació masculina de Benjamí, eliminant la categoria de Divisió d'Honor per decisió dels clubs participants de la mateixa, és per aquest motiu que, es pretén que en aquesta categoria d'iniciació femenina s'elimini la categoria de Divisió d'Honor i el sistema piramidal. L'objectiu és buscar fer 3 grups de 1a Divisió amb 10 equips, en una categoria única, amb el criteri de la proximitat geogràfica.

- La data d'inici del campionat és el 20/10/12, finalitzant la 1a fase el 6/04/12, equivalent a la 18a jornada.
- La 2a fase establerta per les tres dates del 20 i 27 d'abril i el 4 de maig de 2013.
- Agrupacions de 3 equips, quedant establerta per haver quedat a la mateixa posició de la taula de cada grup.
- Hi haurà 3 jornades on es disputaran 2 partits i un descans.
- Es pretén aconseguir els objectius de disposar de competició durant el mes d'abril i principis de maig i comprovar el nivell de diferents agrupacions.
- El campió quedarà establert de l'agrupació de 3 equips format pels 1rs classificats de cada grup, on aquest equip serà el representant de la FCF en els Campionats d'Espanya de Clubs.
- A partir de l'11 de maig quedarà establert per la disputa d'eliminatòries dels equips inscrits a la Copa Catalunya de Futbol Sala.

D'aquestes propostes, **VA SER APROVADA LA 1a PROPOSTA** i, per tant, ha estat introduïda al Pla de Competició General de Futbol Sala de la temporada vinent, 2013/2014.



**FEDERACIÓ
CATALANA**
DE FUTBOL



C. Sicília 93-97, 1r
08013 Barcelona

www.fcf.cat

T. 93 265 86 26
F. 93 231 25 34

lcfs@fcf.cat



**FEDERACIÓ
CATALANA**
DE FUTBOL



C. Sicília 93-97, 1r
08013 Barcelona

www.fcf.cat

T. 93 265 86 26
F. 93 231 25 34

lcfs@fcf.cat

PLA DE COMPETICIÓ DE FUTBOL SALA DE LA TEMPORADA 2013/2014

CAMPIONAT DE CATALUNYA DE FUTBOL SALA (TEMPORADA 2013/2014)

TERCERA DIVISIÓ NACIONAL
LLIGA TERRITORIAL CATALANA
LLIGA PREFERENT CATALANA
LLIGA PRIMERA DIVISIÓ
LLIGA SEGONA DIVISIÓ
LLIGA JUVENIL NACIONAL
LLIGA DIVISIÓ D'HONOR JUVENIL
LLIGA PRIMERA DIVISIÓ JUVENIL
LLIGA SEGONA DIVISIÓ JUVENIL
LLIGA TERCERA DIVISIÓ JUVENIL
LLIGA DIVISIÓ D'HONOR CADET
LLIGA PRIMERA DIVISIÓ CADET
LLIGA SEGONA DIVISIÓ CADET
LLIGA DIVISIÓ D'HONOR INFANTIL
LLIGA PRIMERA DIVISIÓ INFANTIL
LLIGA SEGONA DIVISIÓ INFANTIL
LLIGA DIVISIÓ D'HONOR ALEVÍ
LLIGA PRIMERA DIVISIÓ ALEVÍ
LLIGA SEGONA DIVISIÓ ALEVÍ
LLIGA BENJAMÍ
LLIGA PRE-BENJAMÍ
LLIGA DIVISIÓ D'HONOR FEMENINA
LLIGA PRIMERA DIVISIÓ FEMENINA
LLIGA SEGONA DIVISIÓ FEMENINA
LLIGA DIVISIÓ HONOR FEMENÍ JUVENIL-CADET
LLIGA PRIMERA DIVISIÓ FEMENÍ JUVENIL-CADET
LLIGA DIVISIÓ HONOR FEMENÍ BASE
LLIGA PRIMERA DIVISIÓ FEMENÍ BASE



PLA DE COMPETICIONS FUTBOL SALA 2013/2014

FUTBOL SALA SÈNIOR

TERCERA DIVISIÓ NACIONAL

Pel que fa als efectes de classificació dels grups 1r i 2n Catalans de Tercera Divisió Nacional, s'estarà al que a l'efecte disposin les Normes Reguladores que publiqui el Comitè Nacional de Futbol Sala de la RFEF per a la temporada 2014/2015.

Fase única – Sistema Lliga – 2 grups integrats per 16 equips.

- Grup 1r (Girona-Barcelona)
- Grup 2n (Barcelona-Lleida-Tarragona)

Descendeixen (6 equips): a Territorial Catalana , per a la Temporada 2014/2015, el 14è, 15è i 16è classificat de cada grup (1r i 2n)

CAMPIONAT CATALUNYA TERRITORIAL

Fase única – Sistema Lliga – 3 grups integrats per 16 equips.

- Grup 1r (Girona-Barcelona)
- Grup 2n (Lleida-Tarragona)
- Grup 3er (Barcelona)

Ascendeixen (6 equips): a Tercera Divisió Nacional, per a la Temporada 2014/2015, el 1r i el 2n classificat de cada grup (1r, 2n i 3r)

Descendeixen (12 equips): a Preferent, per a la Temporada 2014/2015, el 13è, 14è, 15è i 16è classificat de cada grup (1r, 2n i 3r)



Els descensos del grup 1 de Territorial aniran a parar als grup 1 i 4 de Preferent.

Els descensos del grup 2 de Territorial aniran a parar als grup 5 i 6 de Preferent.

Els descensos del grup 3 de Territorial aniran a parar als grup 2 i 3 de Preferent.

En tots els casos, els equips que guanyin l'ascens a la Tercera Divisió Nacional no poden ser filials, ni dependents d'un altre club que ja figuri en aquesta divisió. Aquest dret el tindrà, aleshores, el següent millor classificat del mateix grup.

CAMPIONAT CATALUNYA PREFERENT

Fase única – Sistema Lliga – 6 grups integrats per 14 equips.

- Grup 1r (Barcelona)
- Grup 2n (Barcelona)
- Grup 3r (Barcelona)
- Grup 4t (Girona-Barcelona)
- Grup 5è (Lleida)
- Grup 6è (Tarragona)

Ascendeixen (12 equips): a Territorial, per a la Temporada 2014/2015, el 1r i el 2n classificat de cada grup. (1r, 2n, 3r, 4t, 5è i 6è)

Els ascensos dels grups 1r i 4t aniran a parar al grup 1r de Territorial.

Els ascensos dels grups 5è i 6è aniran a parar al grup 2n de Territorial.

Els ascensos dels grups 2n i 3r aniran a parar al grup 3r de Territorial.

Descendeixen (12 equips): a Primera Divisió, per a la Temporada 2014/2015, el 13è i 14è classificat de cada grup (1r, 2n, 3r, 4t, 5è i 6è)



En tots els casos, els equips que guanyin l'ascens a la Territorial no poden ser filials, ni dependents d'un altre club que ja figuri en aquesta divisió. Aquest dret el tindrà, aleshores, el següent millor classificat del mateix grup.

CAMPIONAT CATALUNYA PRIMERA DIVISIÓ

Fase única – Sistema Lliga – 4 grups integrats per 14 equips

- Grup 1r (Barcelona)
- Grup 2n (Barcelona)
- Grup 3r (Barcelona)
- Grup 4t (Barcelona)

Fase única – Sistema Lliga – 2 grups integrats per 16 equips

- Grup 5è (Lleida)
- Grup 6è (Tarragona)

Ascendeixen (12 equips): a Preferent, per a la Temporada 2014/2015, el 1r i 2n classificat de cada grup (1r, 2n, 3r, 4t, 5è i 6è).

Descendeixen (20 equips): a Segona Divisió, per a la Temporada 2014/2015, el 12è, 13è i 14è classificat de cada grup de Barcelona (1r, 2n, 3r, i 4t) i el 13è, 14è, 15è i 16è classificat del grup de Lleida (5è) i Tarragona (6è)

En tots els casos, els equips que guanyin l'ascens a la Preferent no poden ser filials, ni dependents d'un altre club que ja figuri en aquesta divisió. Aquest dret el tindrà, aleshores, el següent millor classificat del mateix grup.



CATALUNYA SEGONA DIVISIÓ

Fase única – Sistema Lliga – 8 grups integrats per 14 equips.

- Grup 1r (Barcelona)
- Grup 2n (Barcelona)
- Grup 3r (Barcelona)
- Grup 4t (Barcelona)
- Grup 5r (Barcelona)
- Grup 6t (Barcelona)
- Grup 7è (Lleida)
- Grup 8è (Lleida)

Fase única – Sistema Lliga – 2 grups integrats per 8 equips.

- Grup 9è (Tarragona)
- Grup 10è (Tarragona)

Ascendeixen (16 equips): a Primera Divisió, per a la Temporada 2014/2015, el 1r i 2n classificat de cada grup de Barcelona (1r, 2n, 3r, 4t, 5è i 6è), el 1r classificat de cada grup de Lleida i Tarragona (7è, 8è, 9è i 10è)

En tots els casos, els equips que guanyin l'ascens a la Primera Divisió no poden ser filials, ni dependents d'un altre club que ja figuri en aquesta divisió. Aquest dret el tindrà, aleshores, el següent millor classificat del mateix grup.



DESCENSOS NO COMPENSATS

Els equips descendits de la Tercera Divisió Nacional s'integraran als grups de la Territorial que els correspongui per la seva localització geogràfica, segons la divisió provincial.

Si en una determinada província no queden compensats els descensos amb els ascensos, aquest fet afectarà als darrers classificats de la Territorial i així, correlativament, les altres divisions inferiors. En qualsevol cas, es tindrà sempre en compte la puntuació a igual nombre de partits jugats, i, si hi ha empat, a la millor diferència de gols.



FUTBOL SALA JUVENIL

JUVENIL NACIONAL

Fase única – Sistema Lliga – 1 grup integrat per 14 equips.

- Grup 6é (Girona-Barcelona-Lleida-Tarragona)

El campió es classifica per disputar la fase prèvia del Campionat d'Espanya.

Descendeixen (2 equips): a Divisió d'Honor, per a la Temporada 2014/2015, el 13è i 14è classificat.

Pel que fa als efectes de classificació del grup (6è) català del campionat de Juvenil Nacional, s'estarà al que a l'efecte disposin les Normes Reguladores que publiqui el Comitè Nacional de Futbol Sala de la RFEF per a la temporada 2014/2015.

CAMPIONAT CATALUNYA DIVISIÓ D'HONOR

Fase única – Sistema Lliga – 1 grup integrat per 16 equips.

- Grup 1r (Girona-Barcelona-Lleida-Tarragona)

Ascendeixen (2 equips): a Juvenil Nacional, per a la Temporada 2014/2015, el 1r i el 2n classificat.

Descendeixen (6 equips): a Primera Divisió, per a la Temporada 2014/2015, el 11è, 12è, 13è, 14è, 15è i 16è classificat.



En tots els casos, els equips que guanyin l'ascens a la Juvenil Nacional no poden ser filials, ni dependents d'un altre club que ja figuri en aquesta divisió. Aquest dret el tindrà, aleshores, el següent millor classificat del mateix grup.

CAMPIONAT CATALUNYA PRIMERA DIVISIÓ

Fase única – Sistema Lliga – 3 grups integrats per 14 equips.

- Grup 1r i 2n (Barcelona)
- Grup 3r (Lleida)

Fase única – Sistema Lliga – 1 grup integrat per 8 equips.

- Grup 4t (Tarragona)

Ascendeixen (4 equips): a Divisió d'Honor, per a la Temporada 2014/2015, el 1r classificat de cada grup de Barcelona, Lleida i Tarragona (1r, 2n, 3r i 4t).

Descendeixen (8 equips): a Segona Divisió, per a la Temporada 2014/2015, el 12è, 13è i 14è classificat de cada grup de Barcelona (1r i 2n), el 8è classificat de Tarragona (4t) i el perdedor del play-off entre el 7è classificat de Tarragona (4t) de Primera Divisió i el 2n classificat del grup de Tarragona (4t) de Segona Divisió.

En tots els casos, els equips que guanyin l'ascens a la Divisió d'Honor no poden ser filials, ni dependents d'un altre club que ja figuri en aquesta divisió. Aquest dret el tindrà, aleshores, el següent millor classificat del mateix grup.



CAMPIONAT CATALUNYA SEGONA DIVISIÓ

Fase única – Sistema Lliga – 3 grups integrats per 14 equips.

- Grup 1r (Barcelona)
- Grup 2n (Barcelona)
- Grup 3r (Barcelona)

Fase única – Sistema Lliga – 1 grup integrat per 8 equips.

- Grup 4t (Tarragona)

Ascendeixen (6 equips): a la Primera Divisió, per a la Temporada 2014/2015, el 1r classificat de cada grup (1r, 2n, 3r i 4t), el 2on millor coeficient dels 3 grups de Barcelona (1r, 2n i 3r) i el guanyador del play-off entre el 7è classificat de Tarragona (4t) de Primera Divisió i el 2n classificat del grup de Tarragona (4t) de Segona Divisió.

Descendeixen (9 equips): a Tercera Divisió, per a la Temporada 2014/2015, el 12è, 13è i 14è classificat de cada grup (1r, 2n i 3r)

Els equips que guanyin l'ascens a Primera Divisió poden ser filials i dependents d'un altre club que ja figuri en aquesta divisió. Només es permetrà un màxim de dos equips filials o dependents en aquesta divisió sempre i quan no participin en el mateix grup. En el cas de no complir els requisits abans esmentats, aquest dret el tindrà, aleshores, el següent millor classificat del mateix grup.



CAMPIONAT CATALUNYA TERCERA DIVISIÓ

Fase única – Sistema Lliga – 4 grups integrats per 14 equips.

- Grup 1r (Barcelona)
- Grup 2n (Barcelona)
- Grup 3r (Barcelona)
- Grup 4t (Barcelona)

Ascendeixen (9 equips): a Segona Divisió, per a la Temporada 2014/2015, el 1r i 2n classificats de cada grup i el 3r classificat amb millor coeficient (1r, 2n, 3r i 4r)

Els equips que guanyin l'ascens a Segona Divisió poden ser filials i dependents d'un altre club que ja figuri en aquesta divisió. Només es permetrà un màxim de dos equips filials o dependents en aquesta divisió sempre i quan no participin en el mateix grup. En el cas de no complir els requisits abans esmentats, aquest dret el tindrà, aleshores, el següent millor classificat del mateix grup.

DESCENSOS NO COMPENSATS

Els equips descendits de la Divisió D'Honor s'integraran als grups de Primera Divisió que els correspongui per la seva localització geogràfica, segons la divisió provincial.

Si en una determinada província no queden compensats els descensos amb els ascensos, aquest fet afectarà als darrers classificats de la Primera Divisió i així, correlativament, les altres divisions inferiors. En qualsevol cas, es tindrà sempre en compte la puntuació a igual nombre de partits jugats, i, si hi ha empat, la millor diferència de gols.



SALA CADET

CAMPIONAT DE CATALUNYA DIVISIÓ D'HONOR

Fase única – Sistema Lliga – 1 grup integrat per 14 equips.

- Grup 1r (Girona-Barcelona-Lleida-Tarragona)

El campió es classifica per disputar la fase prèvia del Campionat d'Espanya.

Descendeixen (4 equips): a Primera Divisió , per a la Temporada 2014/2015, el 11è, 12è, 13è i 14è classificat.

CAMPIONAT CATALUNYA PRIMERA DIVISIÓ

Fase única – Sistema Lliga – 3 grups integrats per 14 equips.

- Grup 1r i 2n (Barcelona)
- Grup 3r (Lleida)

Fase única – Sistema Lliga – 1 grup integrat per 8 equips.

- Grup 4t (Tarragona)

Ascendeixen (4 equips): a Divisió d'Honor, per a la Temporada 2014/2015, el 1r classificat de cada grup (1r, 2n, 3r i 4t).

Descendeixen (9 equips): a Segona Divisió, per a la Temporada 2014/2015, el 12è, 13è i 14è classificat de cada grup de Barcelona (1r i 2n), el perdedor del play-off entre el 11è classificat dels grups de Barcelona (1r i 2n), el 8è classificat de Tarragona (4t) i el perdedor del play-off entre el 7è classificat de Tarragona (4t) i el 2n classificat del grup de Tarragona (8è) de Segona Divisió.



El play-off es disputarà en sistema d'anada i tornada. L'anada jugarà com a local, l'equip amb pitjor coeficient a la lliga i la tornada jugarà com a local l'equip amb millor coeficient a la lliga. Aquesta eliminatòria tindrà que estar resolta abans del dia 22 de Juny de 2014.

En tot els casos, els equips que guanyin l'ascens a Divisió d'Honor no podran ser filials, ni dependents d'un altre club que ja hi sigui en aquesta divisió. Aquest dret el tindrà, aleshores, el següent millor classificat del mateix grup.

CAMPIONAT CATALUNYA SEGONA DIVISIÓ

Fase única – Sistema Lliga – 7 grups integrats per 14 equips.

- Grup 1r (Barcelona)
- Grup 2n (Barcelona)
- Grup 3r (Barcelona)
- Grup 4t (Barcelona)
- Grup 5è (Barcelona)
- Grup 6è (Barcelona)
- Grup 7è (Barcelona)

Fase única – Sistema Lliga – 1 grup integrat per 8 equips.

- Grup 8è (Tarragona)

Ascendeixen (9 equips): a Primera Divisió, per a la Temporada 2014/2015, el 1r classificat de cada grup (1r, 2n, 3r, 4t, 5è, 6è, 7è i 8è) i el guanyador del play-off entre el 7è classificat de Tarragona (4t) de Primera Divisió i el 2n classificat del grup de Tarragona (8è) de Segona Divisió.



*Per a la temporada 2014/2015 es mantindran només 3 grups a la Segona Divisió que integraran els equips que descendeixen de Primera Divisió i el 2n, 3r, 4t, 5è i 6è classificat de cada grup (1r, 2n, 3r, 4t, 5è, 6è i 7è).

Descendeixen (56 equips): a Tercera Divisió, per a la Temporada 2014/2015, el 7è, 8è, 9è, 10è, 11è, 12è, 13è i 14è classificat de cada grup (1r, 2n, 3r, 4t, 5è, 6è i 7è).

*Per a la temporada 2014/2015 es crearà la Tercera divisió amb els descensos de Segona Divisió.

Els equips que guanyin l'ascens a Primera Divisió poden ser filials i dependents d'un altre club que ja figuri en aquesta divisió. Només es permetrà un màxim de dos equips filials o dependents en aquesta divisió sempre i quan no participin en el mateix grup. En el cas de no complir els requisits abans esmentats, aquest dret el tindrà, aleshores, el següent millor classificat del mateix grup.

DESCENSOS NO COMPENSATS

Els equips descendits de la Divisió D'Honor s'integraran als grups de la Primera Divisió que els correspongui per la seva localització geogràfica, segons la divisió provincial.

Si en una determinada província no queden compensats els descensos amb els ascensos, aquest fet afectarà els darrers classificats de la Primera Divisió i així, correlativament, les altres divisions inferiors. En qualsevol cas, es tindrà sempre en compte la puntuació a igual nombre de partits jugats, i, si hi ha empat, la millor diferència de gols.



FUTBOL SALA INFANTIL

CAMPIONAT DE CATALUNYA DIVISIÓ D'HONOR

Fase única – Sistema Lliga – 1 grup integrat per 14 equips.

- Grup 1r (Girona-Barcelona-Lleida-Tarragona)

El campió es classifica per disputar la fase prèvia del Campionat d'Espanya.

Descendeixen (4 equips): a Primera Divisió, per a la Temporada 2014/2015, el 11è, 12è, 13è i 14è classificat.

CAMPIONAT CATALUNYA PRIMERA DIVISIÓ

Fase única – Sistema Lliga – 4 grups integrats per 14 equips.

- Grup 1r (Barcelona)
- Grup 2n (Barcelona)
- Grup 3r (Lleida)
- Grup 4t (Tarragona)

Ascendeixen (4 equips): a Divisió d'Honor, per a la Temporada 2014/2015, el 1r classificat de cada grup (1r, 2n, 3r i 4t). En el cas de que el grup 3r o 4t no el composin mínim 13 equips, es farà un play-off entre el 1r classificat del grup 3r o 4t i el 2n classificat amb millor coeficient dels grups de Barcelona (1r i 2n)

El play-off es disputarà en sistema d'anada i tornada. L'anada jugarà com a local, l'equip de la província de Barcelona i la tornada jugarà com a local l'equip de la província de Tarragona o Lleida. Aquesta eliminatòria tindrà que estar resolta abans del dia 22 de Juny de 2014.



Descendeixen (7 equips): a Segona Divisió, per a la Temporada 2014/2015, el 12è, 13è i 14è classificat de cada grup de Barcelona (1r i 2n) i el perdedor del play-off entre el 11è classificat dels grups de Barcelona (1r i 2n)

El play-off es disputarà en sistema d'anada i tornada. L'anada jugarà com a local, l'equip amb pitjor coeficient a la lliga i la tornada jugarà com a local l'equip amb millor coeficient a la lliga. Aquesta eliminatòria tindrà que estar resolta abans del dia 22 de Juny de 2014.

En tot els casos, els equips que guanyin l'ascens a Divisió d'Honor no podran ser filials, ni dependents d'un altre club que ja hi sigui en aquesta divisió. Aquest dret el tindrà, aleshores, el següent millor classificat del mateix grup.

CAMPIONAT CATALUNYA SEGONA DIVISIÓ

Fase única – Sistema Lliga – 7 grups integrats per 14 equips.

- Grup 1r (Barcelona)
- Grup 2n (Barcelona)
- Grup 3r (Barcelona)
- Grup 4t (Barcelona)
- Grup 5è (Barcelona)
- Grup 6è (Barcelona)
- Grup 7è (Barcelona)

Ascendeixen (7 equips): a Primera Divisió, per a la Temporada 2014/2015, el 1r classificat de cada grup (1r, 2n, 3r, 4t, 5è, 6è i 7è).



*Per a la temporada 2014/2015 es mantindran només 3 grups a la Segona Divisió que integraran els equips que descendeixen de Primera Divisió i el 2n, 3r, 4t, 5è i 6è classificat de cada grup (1r, 2n, 3r, 4t, 5è, 6è i 7è).

Descendeixen (56 equips): a Tercera Divisió, per a la Temporada 2014/2015, el 7è, 8è, 9è, 10è, 11è, 12è, 13è i 14è classificat de cada grup (1r, 2n, 3r, 4t, 5è, 6è i 7è).

*Per a la temporada 2014/2015 es crearà la Tercera divisió amb els descensos de Segona Divisió.

DESCENSOS NO COMPENSATS

Els equips descendits de la Divisió D'Honor s'integraran als grups de la Primera Divisió que els correspongui per la seva localització geogràfica, segons la divisió provincial.

Si en una determinada província no queden compensats els descensos amb els ascensos, aquest fet afectarà als darrers classificats de la Primera Divisió i així, correlativament, les altres divisions inferiors. En qualsevol cas, es tindrà sempre en compte la puntuació a igual nombre de partits jugats, i, si hi ha empat, la millor diferència de gols.



FUTBOL SALA ALEVÍ

CAMPIONAT DE CATALUNYA DIVISIÓ D'HONOR

Fase única – Sistema Lliga – 1 grup integrat per 14 equips.

- Grup 1r (Girona-Barcelona-Lleida-Tarragona)

El campió es classifica per disputar la fase prèvia del Campionat d'Espanya.

Descendeixen (4 equips): a Primera Divisió , per a la Temporada 2014/2015, el 11è, 12è, 13è i 14è classificat.

CAMPIONAT CATALUNYA PRIMERA DIVISIÓ

Fase única – Sistema Lliga – 4 grups integrats per 14 equips.

- Grup 1r (Barcelona)
- Grup 2n (Barcelona)
- Grup 3r (Lleida)
- Grup 4t (Tarragona)

Ascendeixen (4 equips): a Divisió d'Honor, per a la Temporada 2014/2015, el 1r classificat de cada grup (1r, 2n, 3r i 4t). En el cas de que el grup 3r o 4t no el composin mínim 13 equips, es farà un play-off entre el 1r classificat del grup 3r o 4t i el 2n classificat amb millor coeficient dels grups de Barcelona (1r i 2n)

El play-off es disputarà en sistema d'anada i tornada. L'anada jugarà com a local, l'equip de la província de Barcelona i la tornada jugarà com a local l'equip de la província de Tarragona o Lleida. Aquesta eliminatòria tindrà que estar resolta abans del dia 22 de Juny de 2014.



Descendeixen (7 equips): a Segona Divisió, per a la Temporada 2014/2015, el 12è, 13è i 14è classificat de cada grup de Barcelona (1r i 2n) i el perdedor del play-off entre el 11è classificat dels grups de Barcelona (1r i 2n)

El play-off es disputarà en sistema d'anada i tornada. L'anada jugarà com a local, l'equip amb pitjor coeficient a la lliga i la tornada jugarà com a local l'equip amb millor coeficient a la lliga. Aquesta eliminatòria tindrà que estar resolta abans del dia 22 de Juny de 2014.

En tot els casos, els equips que guanyin l'ascens a Divisió d'Honor no podran ser filials, ni dependents d'un altre club que ja hi sigui en aquesta divisió. Aquest dret el tindrà, aleshores, el següent millor classificat del mateix grup.

CAMPIONAT CATALUNYA SEGONA DIVISIÓ

Fase única – Sistema Lliga – 7 grups integrats per 14 equips.

- Grup 1r (Barcelona)
- Grup 2n (Barcelona)
- Grup 3r (Barcelona)
- Grup 4t (Barcelona)
- Grup 5è (Barcelona)
- Grup 6è (Barcelona)
- Grup 7è (Barcelona)

Ascendeixen (7 equips): a Primera Divisió, per a la Temporada 2014/2015, el 1r classificat de cada grup (1r, 2n, 3r, 4t, 5è, 6è i 7è).

*Per a la temporada 2014/2015 es mantindran només 3 grups a la Segona Divisió que integraran els equips que descendeixen de Primera Divisió i el 2n, 3r, 4t, 5è i 6è classificat de cada grup (1r, 2n, 3r, 4t, 5è, 6è i 7è).



Descendeixen (56 equips): a Tercera Divisió , per a la Temporada 2014/2015, el 7è, 8è, 9è, 10è, 11è, 12è, 13è i 14è classificat de cada grup (1r, 2n, 3r, 4t, 5è, 6è i 7è).

*Per a la temporada 2014/2015 es crearà la Tercera divisió amb els descensos de Segona Divisió.

DESCENSOS NO COMPENSATS

Els equips descendits de la Divisió D'Honor s'integraran als grups de la Primera Divisió que els correspongui per la seva localització geogràfica, segons la divisió provincial.

Si en una determinada província no queden compensats els descensos amb els ascensos, aquest fet afectarà els darrers classificats de la Primera Divisió i així, correlativament, les altres divisions inferiors. En qualsevol cas, es tindrà sempre en compte la puntuació a igual nombre de partits jugats, i, si hi ha empat, la millor diferència de gols.



FUTBOL SALA BENJAMÍ

CAMPIONAT DE CATALUNYA BENJAMÍ

Primera Fase – Sistema Lliga – 9 grups integrats per 12 equips.

- Grup 1r (Barcelona)
- Grup 2n (Barcelona)
- Grup 3r (Barcelona)
- Grup 4t (Barcelona)
- Grup 5è (Barcelona)
- Grup 6è (Barcelona)
- Grup 7è (Girona)
- Grup 8è (Lleida)
- Grup 9è (Tarragona)

Fase Final – Sistema Eliminatòries (Partit únic) – Vuitens, Quarts, Semifinals i Final

El campió de la Fase Final es classifica per disputar la fase prèvia del Campionat d'Espanya.

Classificació (16 equips): a la Fase Final, el 1r i 2n classificats dels grups de Barcelona i Girona (1r, 2n, 3r, 4t, 5è, 6è i 7è) i el 1r classificat dels grups de Lleida i Tarragona (8è i 9è).

El 1r classificat de Lleida tindrà l'emparellament amb el 1r classificat de Tarragona, i jugarà com a local l'equip amb millor coeficient a la lliga (8è i 9è).

Als partits d'eliminatòria de vuitens de final, jugaran com a locals els equips classificats en 1r lloc a la lliga.



En les eliminatòries de quarts, semifinals i final jugaran com a locals els equips segons els següents emparellaments:

PARTIT	VUITENS DE FINAL	DISSABTE 3 DE MAIG 2014
A	1r Classificat grup 1r	2n Classificat grup 5è
B	1r Classificat grup 2n	2n Classificat grup 6è
C	1r Classificat grup 3r	2n Classificat grup 7è
D	1r Classificat grup 4t	1r Classificat grup 1r
E	1r Classificat grup 5è	2n Classificat grup 2n
F	1r Classificat grup 6è	2n Classificat grup 3r
G	1r Classificat grup 7è	2n Classificat grup 4t
H	1r Classificat grup 8è	2n Classificat grup 9è

PARTIT	QUARTS DE FINAL	DISSABTE 10 DE MAIG 2014
	LOCAL	VISITANT
I	GUANYADOR PARTIT A	GUANYADOR PARTIT B
J	GUANYADOR PARTIT C	GUANYADOR PARTIT D
K	GUANYADOR PARTIT E	GUANYADOR PARTIT F
L	GUANYADOR PARTIT G	GUANYADOR PARTIT H



Les semifinals i finals es jugaran en el mateix cap de setmana, y la seu serà escollida entre els 4 equips semifinalistes. Haurà de posar a disposició el seu pavelló el dissabte matí per les semifinals i el diumenge matí per les finals (11-14 h)

PARTIT	SEMIFINALS	DISSABTE 17 DE MAIG 2014
	LOCAL	VISITANT
M	GUANYADOR PARTIT I	GUANYADOR PARTIT J
N	GUANYADOR PARTIT K	GUANYADOR PARTIT L

PARTIT	3r i 4t lloc	DIUMENGE 18 DE MAIG 2014
	LOCAL	VISITANT
	PERDEDOR PARTIT M	PERDEDOR PARTIT N
PARTIT	FINAL	DIUMENGE 18 DE MAIG 2014
	LOCAL	VISITANT
	GUANYADOR PARTIT M	GUANYADOR PARTIT N



FUTBOL SALA PREBENJAMÍ

CAMPIONAT DE CATALUNYA PREBENJAMÍ:

Primera Fase – Sistema Lliga – 7 grups integrats per 6 equips.

- Grup 1r (Barcelona)
- Grup 2n (Barcelona)
- Grup 3r (Barcelona)
- Grup 4t (Barcelona)
- Grup 5è (Girona)
- Grup 6è (Lleida)
- Grup 7è (Tarragona)

Fase Final – Una vegada finalitzi la competició de lliga, els equips disputaran la Fase Final Prebenjamí el dia 2 de febrer del 2014 en la instal·lació de la Ciutat Esportiva de Blanes.

L'objectiu es reunir als equips d'arreu de Catalunya d'aquesta categoria i viure una festa del futbol sala d'iniciació.

El sistema de Competició de la Fase Final es decidirà durant el transcurs de la Lliga al tenir que adaptar la competició als equips participants encara que les agrupacions es faran entre d'equips de la mateixa posició de classificació dels diferents grups (equilibrar els nivells).



FUTBOL SALA FEMENÍ

CAMPIONAT CATALUNYA DIVISIÓ D'HONOR FEMENÍ

Fase única – Sistema Lliga – 1 grup integrat per 14 equips.

- Grup 1r (Girona-Barcelona-Lleida-Tarragona)

Descendeixen (4 equips): a Primera Divisió , per a la Temporada 2014/2015, el 11è, 12è, 13è i 14è classificat.

Pel que fa als efectes de classificació del campionat de Divisió d'Honor Femení, s'estarà al que a l'efecte disposin les Normes Reguladores que publiqui el Comitè Nacional de Futbol Sala de la RFEF per a la temporada 2014/2015.

CAMPIONAT CATALUNYA PRIMERA DIVISIÓ FEMENINA

Fase única – Sistema Lliga – 3 grups integrats per 14 equips.

- Grup 1r (Barcelona)
- Grup 2n (Barcelona)
- Grup 3r (Lleida)

Fase única – Sistema Lliga a 3 voltes – 1 grup integrat per 8 equips.

- Grup 4t (Tarragona)



Ascendeixen (4 equips): a Divisió d'Honor, per a la Temporada 2014/2015, el 1r classificat de cada grup de Barcelona (1r i 2n), el millor 2n classificat dels grups de Barcelona (1r i 2n) i el guanyador del play-off entre el 1r classificat dels grups de Lleida i Tarragona (3r i 4t)

El play-off es disputarà en sistema d'anada i tornada. L'anada jugarà com a local, l'equip amb pitjor coeficient a la lliga i la tornada jugarà com a local l'equip amb millor coeficient a la lliga. Aquesta eliminatòria tindrà que estar resolta abans del dia 22 de Juny de 2014.

Descendeixen (7 equips): a Segona Divisió, per a la Temporada 2014/2015, el 12è, 13è i 14è classificat dels grups de Barcelona (1r i 2n) i el 8è classificat del grup de Tarragona (4r).

En tot els casos, els equips que guanyin l'ascens a la Divisió d'Honor no poden ser filials, ni dependents d'un altre club que ja figuri en aquesta divisió. Aquest dret el tindrà, aleshores, el següent millor classificat del mateix grup.

CAMPIONAT CATALUNYA SEGONA DIVISIÓ FEMENINA

Fase única – Sistema Lliga – 3 grups integrats per 14 equips.

- Grup 1r, 2n i 3r (Barcelona)

Fase única – Sistema Lliga a 3 voltes – 1 grup integrat per 8 equips.

- Grup 4t (Tarragona)

Ascendeixen (7 equips): a Primera Divisió, per a la Temporada 2014/2015, el 1r i 2n classificat dels grups de Barcelona (1r, 2n i 3r) i el 1r classificat del grup de Tarragona (4r)



En tots els casos, els equips que guanyin l'ascens a la Primera Divisió no poden ser filials, ni dependents d'un altre club que ja figurin en aquesta divisió. Aquest dret el tindrà, aleshores, el següent millor classificat del mateix grup.

DESCENSOS NO COMPENSATS

Els equips descendits de la Divisió D'Honor s'integraran als grups de la Primera Divisió que els correspongui per la seva localització geogràfica, segons la divisió provincial.

Si en una determinada província no queden compensats els descensos amb els ascensos, aquest fet afectarà els darrers classificats de la Primera Divisió i així, correlativament, les altres divisions inferiors. En qualsevol cas, es tindrà sempre en compte la puntuació a igual nombre de partits jugats, i, si hi ha empat, la millor diferència de gols.



FUTBOL SALA CADET-JUVENIL FEMENÍ

CAMPIONAT CATALUNYA DIVISIÓ D'HONOR CADET-JUVENIL

Fase única – Sistema Lliga – 1 grup integrat per 12 equips.

- Grup 1r (Barcelona)
-

Descendeixen (3 equips): a Primera Divisió Cadet-Juvenil, per a la Temporada 2014/2015, el 10è, 11è i 12è classificat.

CAMPIONAT CATALUNYA PRIMERA DIVISIÓ CADET-JUVENIL

Fase única – Sistema Lliga – 3 grup integrat per 12 equips.

- Grup 1r (Barcelona)
- Grup 2n (Barcelona)
- Grup 3r (Barcelona)

Ascendeixen (3 equips): a Divisió d'Honor, per a la Temporada 2014/2015, el 1r classificat de cada grup (1r, 2n i 3r)

En tots els casos, els equips que guanyin l'ascens a la Divisió D'Honor Cadet-Juvenil no poden ser filials, ni dependents d'un altre club que ja figuri en aquesta divisió. Aquest dret el tindrà, aleshores, el següent millor classificat del mateix grup.

DESCENSOS NO COMPENSATS

Els equips descendits de la Divisió D'Honor s'integraran als grups de la Primera Divisió que els correspongui per la seva localització geogràfica, segons la divisió provincial.



FUTBOL SALA BASE FEMENÍ

CAMPIONAT CATALUNYA DIVISIÓ D'HONOR BASE

Fase única – Sistema Lliga – 1 grup integrat per 12 equips.

- Grup 1r (Barcelona)

Descendeixen (2 equips): a Primera Divisió Base , per a la Temporada 2014/2015, el 11è i 12è classificat.

CAMPIONAT CATALUNYA PRIMERA DIVISIÓ BASE

Fase única – Sistema Lliga – 2 grup integrat per 12 equips.

- Grup 1r (Barcelona)
- Grup 2n (Barcelona)

Ascendeixen (2 equips): a Divisió d'Honor, per a la Temporada 2014/2015, el 1r classificat de cada grup (1r i 2n)

En tots els casos, els equips que guanyin l'ascens a la Divisió D'Honor Base no poden ser filials, ni dependents d'un altre club que ja figuri en aquesta divisió. Aquest dret el tindrà, aleshores, el següent millor classificat del mateix grup.

DESCENSOS NO COMPENSATS

Els equips descendits de la Divisió D'Honor s'integraran als grups de la Primera Divisió que els correspongui per la seva localització geogràfica, segons la divisió provincial.



**FEDERACIÓ
CATALANA**
DE FUTBOL



C. Sicília 93-97, 1r
08013 Barcelona

www.fcf.cat

T. 93 265 86 26
F. 93 231 25 34

lcfs@fcf.cat

PLA DE COMPETICIÓ DE FUTBOL SALA DE LA TEMPORADA 2014/2015

CAMPIONAT DE CATALUNYA DE FUTBOL SALA (TEMPORADA 2014/2015)

TERCERA DIVISIÓ NACIONAL
LLIGA TERRITORIAL CATALANA
LLIGA PREFERENT CATALANA
LLIGA PRIMERA DIVISIÓ
LLIGA SEGONA DIVISIÓ
LLIGA JUVENIL NACIONAL
LLIGA DIVISIÓ D'HONOR JUVENIL
LLIGA PRIMERA DIVISIÓ JUVENIL
LLIGA SEGONA DIVISIÓ JUVENIL
LLIGA TERCERA DIVISIÓ JUVENIL
LLIGA DIVISIÓ D'HONOR CADET
LLIGA PRIMERA DIVISIÓ CADET
LLIGA SEGONA DIVISIÓ CADET
LLIGA TERCERA DIVISIÓ CADET
LLIGA DIVISIÓ D'HONOR INFANTIL
LLIGA PRIMERA DIVISIÓ INFANTIL
LLIGA SEGONA DIVISIÓ INFANTIL
LLIGA TERCERA DIVISIÓ INFANTIL
LLIGA DIVISIÓ D'HONOR ALEVÍ
LLIGA PRIMERA DIVISIÓ ALEVÍ
LLIGA SEGONA DIVISIÓ ALEVÍ
LLIGA TERCERA DIVISIÓ ALEVÍ
LLIGA BENJAMÍ
LLIGA PRE-BENJAMÍ
LLIGA DIVISIÓ D'HONOR FEMENINA
LLIGA PRIMERA DIVISIÓ FEMENINA
LLIGA SEGONA DIVISIÓ FEMENINA
LLIGA DIVISIÓ D'HONOR FEMENÍ JUVENIL-CADET
LLIGA PRIMERA DIVISIÓ FEMENÍ JUVENIL-CADET
LLIGA DIVISIÓ D'HONOR FEMENÍ BASE
LLIGA PRIMERA DIVISIÓ FEMENÍ BASE



PLA DE COMPETICIONS FUTBOL SALA 2014/2015

FUTBOL SALA SÈNIOR

TERCERA DIVISIÓ NACIONAL

Pel que fa als efectes de classificació dels grups 1r i 2n Catalans de Tercera Divisió Nacional, s'estarà al que a l'efecte disposin les Normes Reguladores que publiqui el Comitè Nacional de Futbol Sala de la RFEF per a la temporada 2015/2016.

Fase única – Sistema Lliga – 2 grups integrats per 16 equips.

- Grup 1r (Girona-Barcelona)
- Grup 2n (Barcelona-Lleida-Tarragona)

Descendeixen (6 equips): a Territorial Catalana , per a la Temporada 2015/2016, el 14è, 15è i 16è classificat de cada grup (1r i 2n)

CAMPIONAT CATALUNYA TERRITORIAL

Fase única – Sistema Lliga – 3 grups integrats per 16 equips.

- Grup 1r (Girona-Barcelona)
- Grup 2n (Lleida-Tarragona)
- Grup 3er (Barcelona)

Ascendeixen (6 equips): a Tercera Divisió Nacional, per a la Temporada 2015/2016, el 1r i el 2n classificat de cada grup (1r, 2n i 3r)

Descendeixen (12 equips): a Preferent, per a la Temporada 2015/2016, el 13è, 14è, 15è i 16è classificat de cada grup (1r, 2n i 3r)



Els descensos del grup 1 de Territorial aniran a parar als grup 1 i 4 de Preferent.

Els descensos del grup 2 de Territorial aniran a parar als grup 5 i 6 de Preferent.

Els descensos del grup 3 de Territorial aniran a parar als grup 2 i 3 de Preferent.

En tots els casos, els equips que guanyin l'ascens a la Tercera Divisió Nacional no poden ser filials, ni dependents d'un altre club que ja figuri en aquesta divisió. Aquest dret el tindrà, aleshores, el següent millor classificat del mateix grup.

CAMPIONAT CATALUNYA PREFERENT

Fase única – Sistema Lliga – 6 grups integrats per 14 equips.

- Grup 1r (Barcelona)
- Grup 2n (Barcelona)
- Grup 3r (Barcelona)
- Grup 4t (Girona-Barcelona)
- Grup 5è (Lleida)
- Grup 6è (Tarragona)

Ascendeixen (12 equips): a Territorial, per a la Temporada 2015/2016, el 1r i el 2n classificat de cada grup. (1r, 2n, 3r, 4t, 5è i 6è)

Els ascensos dels grups 1r i 4t aniran a parar al grup 1r de Territorial.

Els ascensos dels grups 5è i 6è aniran a parar al grup 2n de Territorial.

Els ascensos dels grups 2n i 3r aniran a parar al grup 3r de Territorial.

Descendeixen (12 equips): a Primera Divisió, per a la Temporada 2015/2016, el 13è i 14è classificat de cada grup (1r, 2n, 3r, 4t, 5è i 6è)



En tots els casos, els equips que guanyin l'ascens a la Territorial no poden ser filials, ni dependents d'un altre club que ja figuri en aquesta divisió. Aquest dret el tindrà, aleshores, el següent millor classificat del mateix grup.

CAMPIONAT CATALUNYA PRIMERA DIVISIÓ

Fase única – Sistema Lliga – 6 grups integrats per 14 equips.

- Grup 1r (Barcelona)
- Grup 2n (Barcelona)
- Grup 3r (Barcelona)
- Grup 4t (Barcelona)
- Grup 5è (Lleida)
- Grup 6è (Tarragona)

Ascendeixen (12 equips): a Preferent, per a la Temporada 2015/2016, el 1r i 2n classificat de cada grup (1r, 2n, 3r, 4t, 5è i 6è).

Descendeixen (16 equips): a Segona Divisió, per a la Temporada 2015/2016, el 12è, 13è i 14è classificat de cada grup de Barcelona (1r, 2n, 3r i 4t) i el 13è i 14è classificat de Lleida i Tarragona (5è i 6è)

En tots els casos, els equips que guanyin l'ascens a la Preferent no poden ser filials, ni dependents d'un altre club que ja figuri en aquesta divisió. Aquest dret el tindrà, aleshores, el següent millor classificat del mateix grup.



CAMPIONAT CATALUNYA SEGONA DIVISIÓ

Fase única – Sistema Lliga – 8 grups integrats per 14 equips.

- Grup 1r (Barcelona)
- Grup 2n (Barcelona)
- Grup 3r (Barcelona)
- Grup 4t (Barcelona)
- Grup 5r (Barcelona)
- Grup 6t (Barcelona)
- Grup 7è (Lleida)
- Grup 8è (Lleida)

Fase única - Sistema Lliga 3 voltes - 2 grups integrats per 8 equips.

- Grup 9è (Tarragona)
- Grup 10è (Tarragona)

Ascendeixen (16 equips): a Primera Divisió, per a la Temporada 2015/2016, el 1r i 2n classificat de cada grup de Barcelona (1r, 2n, 3r, 4t, 5è i 6è), el 1r classificat de cada grup de Lleida i Tarragona (7è, 8è, 9è i 10è)

En tots els casos, els equips que guanyin l'ascens a la Primera Divisió no poden ser filials, ni dependents d'un altre club que ja figuri en aquesta divisió. Aquest dret el tindrà, aleshores, el següent millor classificat del mateix grup.



DESCENSOS NO COMPENSATS

Els equips descendits de la Tercera Divisió Nacional s'integraran als grups de la Territorial que els correspongui per la seva localització geogràfica, segons la divisió provincial.

Si en una determinada província no queden compensats els descensos amb els ascensos, aquest fet afectarà als darrers classificats de la Territorial i així, correlativament, les altres divisions inferiors. En qualsevol cas, es tindrà sempre en compte la puntuació a igual nombre de partits jugats, i, si hi ha empat, a la millor diferència de gols.



FUTBOL SALA JUVENIL

JUVENIL NACIONAL

Fase única – Sistema Lliga – 1 grup integrat per 14 equips.

- Grup 6é (Girona-Barcelona-Lleida-Tarragona)

El campió es classifica per disputar la fase prèvia del Campionat d'Espanya.

Descendeixen (2 equips): a Divisió d'Honor, per a la Temporada 2015/2016, el 13è i 14è classificat.

Pel que fa als efectes de classificació del grup (6è) català del campionat de Juvenil Nacional, s'estarà al que a l'efecte disposin les Normes Reguladores que publiqui el Comitè Nacional de Futbol Sala de la RFEF per a la temporada 2015/2016.

CAMPIONAT CATALUNYA DIVISIÓ D'HONOR

Fase única – Sistema Lliga – 1 grup integrat per 14 equips.

- Grup 1r (Girona-Barcelona-Lleida-Tarragona)

Ascendeixen (2 equips): a Juvenil Nacional, per a la Temporada 2015/2016, el 1r i el 2n classificat.

Descendeixen (4 equips): a Primera Divisió, per a la Temporada 2015/2016, el 11è, 12è, 13è i 14è classificat.



En tots els casos, els equips que guanyin l'ascens a la Juvenil Nacional no poden ser filials, ni dependents d'un altre club que ja figuri en aquesta divisió. Aquest dret el tindrà, aleshores, el següent millor classificat del mateix grup.

CAMPIONAT CATALUNYA PRIMERA DIVISIÓ

Fase única – Sistema Lliga – 3 grups integrats per 14 equips.

- Grup 1r i 2n (Barcelona)
- Grup 3r (Lleida)

Fase única – Sistema Lliga – 1 grup integrat per 8 equips.

- Grup 4t (Tarragona)

Ascendeixen (4 equips): a Divisió d'Honor, per a la Temporada 2015/2016, el 1r classificat de cada grup de Barcelona, Lleida i Tarragona (1r, 2n, 3r i 4t).

Descendeixen (8 equips): a Segona Divisió, per a la Temporada 2015/2016, el 12è, 13è i 14è classificat de cada grup de Barcelona (1r i 2n), el 8è classificat de Tarragona (4t) i el perdedor del play-off entre el 7è classificat de Tarragona (4t) de Primera Divisió i el 2n classificat del grup de Tarragona (4t) de Segona Divisió.

En tots els casos, els equips que guanyin l'ascens a la Divisió d'Honor no poden ser filials, ni dependents d'un altre club que ja figuri en aquesta divisió. Aquest dret el tindrà, aleshores, el següent millor classificat del mateix grup.



CAMPIONAT CATALUNYA SEGONA DIVISIÓ

Fase única – Sistema Lliga – 3 grups integrats per 14 equips.

- Grup 1r (Barcelona)
- Grup 2n (Barcelona)
- Grup 3r (Barcelona)

Fase única – Sistema Lliga – 1 grup integrat per 8 equips.

- Grup 4t (Tarragona)

Ascendeixen (8 equips): a la Primera Divisió, per a la Temporada 2015/2016, el 1r i el 2n classificat de cada grup (1r, 2n, 3r), el 1r classificat del grup de Tarragona (4t), i el guanyador del play-off entre el 7è classificat de Tarragona (4t) de Primera Divisió i el 2n classificat del grup de Tarragona (4t) de Segona Divisió.

Descendeixen (9 equips): a Tercera Divisió, per a la Temporada 2015/2016, el 12è, 13è i 14è classificat de cada grup (1r, 2n i 3r)

Els equips que guanyin l'ascens a Primera Divisió poden ser filials i dependents d'un altre club que ja figuri en aquesta divisió. Només es permetrà un màxim de dos equips filials o dependents en aquesta divisió sempre i quan no participin en el mateix grup. En el cas de no complir els requisits abans esmentats, aquest dret el tindrà, aleshores, el següent millor classificat del mateix grup.



CAMPIONAT CATALUNYA TERCERA DIVISIÓ

Fase única – Sistema Lliga – 4 grups integrats per 14 equips.

- Grup 1r (Barcelona)
- Grup 2n (Barcelona)
- Grup 3r (Barcelona)
- Grup 4t (Barcelona)

Ascendeixen (9 equips): a Segona Divisió, per a la Temporada 2015/2016, el 1r i 2n classificats de cada grup i el 3r classificat amb millor coeficient (1r, 2n, 3r i 4r)

Els equips que guanyin l'ascens a Segona Divisió poden ser filials i dependents d'un altre club que ja figuri en aquesta divisió. Només es permetrà un màxim de dos equips filials o dependents en aquesta divisió sempre i quan no participin en el mateix grup. En el cas de no complir els requisits abans esmentats, aquest dret el tindrà, aleshores, el següent millor classificat del mateix grup.

DESCENSOS NO COMPENSATS

Els equips descendits de la Divisió D'Honor s'integraran als grups de Primera Divisió que els correspongui per la seva localització geogràfica, segons la divisió provincial.

Si en una determinada província no queden compensats els descensos amb els ascensos, aquest fet afectarà als darrers classificats de la Primera Divisió i així, correlativament, les altres divisions inferiors. En qualsevol cas, es tindrà sempre en compte la puntuació a igual nombre de partits jugats, i, si hi ha empat, la millor diferència de gols.



SALA CADET

CAMPIONAT DE CATALUNYA DIVISIÓ D'HONOR

Fase única – Sistema Lliga – 1 grup integrat per 14 equips.

- Grup 1r (Girona-Barcelona-Lleida-Tarragona)

El campió es classifica per disputar la fase prèvia del Campionat d'Espanya.

Descendeixen (4 equips): a Primera Divisió , per a la Temporada 2015/2016, el 11è, 12è, 13è i 14è classificat.

CAMPIONAT CATALUNYA PRIMERA DIVISIÓ

Fase única – Sistema Lliga – 3 grups integrats per 14 equips.

- Grup 1r i 2n (Barcelona)
- Grup 3r (Lleida)

Fase única – Sistema Lliga – 1 grup integrat per 8 equips.

- Grup 4t (Tarragona)

Ascendeixen (4 equips): a Divisió d'Honor, per a la Temporada 2015/2016, el 1r classificat de cada grup (1r, 2n, 3r i 4t)

Descendeixen (8 equips): a Segona Divisió, per a la Temporada 2015/2016, el 12è, 13è i 14è classificat de cada grup de Barcelona (1r i 2n), el 8è classificat de Tarragona (4t) i el perdedor del play-off entre el 7è classificat de Tarragona (4t) de Primera Divisió i el 2n classificat del grup de Tarragona (4t) de Segona Divisió.



En tot els casos, els equips que guanyin l'ascens a Divisió d'Honor no podran ser filials, ni dependents d'un altre club que ja hi sigui en aquesta divisió. Aquest dret el tindrà, aleshores, el següent millor classificat del mateix grup.

CAMPIONAT CATALUNYA SEGONA DIVISIÓ

Fase única – Sistema Lliga – 3 grups integrats per 14 equips.

- Grup 1r (Barcelona)
- Grup 2n (Barcelona)
- Grup 3r (Barcelona)

Fase única – Sistema Lliga – 1 grup integrat per 8 equips.

- Grup 4t (Tarragona)

Ascendeixen (8 equips): a Primera Divisió, per a la Temporada 2015/2016, el 1r i 2n classificat de cada grup (1r, 2n i 3r), el 1r classificat del grup de Tarragona (4t) i el guanyador del play-off entre el 7è classificat de Tarragona (4t) de Primera Divisió i el 2n classificat del grup de Tarragona (4t) de Segona Divisió.

Descendeixen (9 equips): a Tercera Divisió, per a la Temporada 2015/2016, el 12è, 13è i 14è classificat de cada grup (1r, 2n i 3r).

Els equips que guanyin l'ascens a Primera Divisió poden ser filials i dependents d'un altre club que ja figuri en aquesta divisió. Només es permetrà un màxim de dos equips filials o dependents en aquesta divisió sempre i quan no participin en el mateix grup. En el cas de no complir els requisits abans esmentats, aquest dret el tindrà, aleshores, el següent millor classificat del mateix grup.



CAMPIONAT CATALUNYA TERCERA DIVISIÓ

Fase única – Sistema Lliga – 4 grups integrats per 14 equips.

- Grup 1r (Barcelona)
- Grup 2n (Barcelona)
- Grup 3r (Barcelona)
- Grup 4t (Barcelona)

Ascendeixen (9 equips): a Segona Divisió, per a la Temporada 2015/2016, el 1r i 2n classificats de cada grup i el 3r classificat amb millor coeficient (1r, 2n, 3r i 4r)

Els equips que guanyin l'ascens a Segona Divisió poden ser filials i dependents d'un altre club que ja figuri en aquesta divisió. Només es permetrà un màxim de dos equips filials o dependents en aquesta divisió sempre i quan no participin en el mateix grup. En el cas de no complir els requisits abans esmentats, aquest dret el tindrà, aleshores, el següent millor classificat del mateix grup.

DESCENSOS NO COMPENSATS

Els equips descendits de la Divisió D'Honor s'integraran als grups de la Primera Divisió que els correspongui per la seva localització geogràfica, segons la divisió provincial.

Si en una determinada província no queden compensats els descensos amb els ascensos, aquest fet afectarà els darrers classificats de la Primera Divisió i així, correlativament, les altres divisions inferiors. En qualsevol cas, es tindrà sempre en compte la puntuació a igual nombre de partits jugats, i, si hi ha empat, la millor diferència de gols.



FUTBOL SALA INFANTIL

CAMPIONAT DE CATALUNYA DIVISIÓ D'HONOR

Fase única – Sistema Lliga – 1 grup integrat per 14 equips.

- Grup 1r (Girona-Barcelona-Lleida-Tarragona)

El campió es classifica per disputar la fase prèvia del Campionat d'Espanya.

Descendeixen (4 equips): a Primera Divisió, per a la Temporada 2015/2016, el 11è, 12è, 13è i 14è classificat.

CAMPIONAT CATALUNYA PRIMERA DIVISIÓ

Fase única – Sistema Lliga – 4 grups integrats per 14 equips.

- Grup 1r (Barcelona)
- Grup 2n (Barcelona)
- Grup 3r (Lleida)
- Grup 4t (Tarragona)

Ascendeixen (4 equips): a Divisió d'Honor, per a la Temporada 2015/2016, el 1r classificat de cada grup (1r, 2n, 3r i 4t). En el cas de que el grup 3r o 4t no el composin mínim 13 equips, es farà un play-off entre el 1r classificat del grup 3r o 4t i el 2n classificat amb millor coeficient dels grups de Barcelona (1r i 2n)

El play-off es disputarà en sistema d'anada i tornada. L'anada jugarà com a local, l'equip de la província de Barcelona i la tornada jugarà com a local l'equip de la província de Tarragona o Lleida. Aquesta eliminatòria tindrà que estar resolta abans del dia 22 de Juny de 2015.



Descendeixen (6 equips): a Segona Divisió, per a la Temporada 2015/2016, el 12è, 13è i 14è classificat de cada grup de Barcelona (1r i 2n)

En tot els casos, els equips que guanyin l'ascens a Divisió d'Honor no podran ser filials, ni dependents d'un altre club que ja hi sigui en aquesta divisió. Aquest dret el tindrà, aleshores, el següent millor classificat del mateix grup.

CAMPIONAT CATALUNYA SEGONA DIVISIÓ

Fase única – Sistema Lliga – 3 grups integrats per 14 equips.

- Grup 1r (Barcelona)
- Grup 2n (Barcelona)
- Grup 3r (Barcelona)

Ascendeixen (6 equips): a Primera Divisió, per a la Temporada 2015/2016, el 1r i 2n classificat de cada grup (1r, 2n i 3r).

Descendeixen (9 equips): a Tercera Divisió, per a la Temporada 2015/2016, el 12è, 13è i 14è classificat de cada grup (1r, 2n i 3r).

Els equips que guanyin l'ascens a Primera Divisió poden ser filials i dependents d'un altre club que ja figuri en aquesta divisió. Només es permetrà un màxim de dos equips filials o dependents en aquesta divisió sempre i quan no participin en el mateix grup. En el cas de no complir els requisits abans esmentats, aquest dret el tindrà, aleshores, el següent millor classificat del mateix grup.



CAMPIONAT CATALUNYA TERCERA DIVISIÓ

Fase única – Sistema Lliga – 4 grups integrats per 14 equips.

- Grup 1r (Barcelona)
- Grup 2n (Barcelona)
- Grup 3r (Barcelona)
- Grup 4t (Barcelona)

Ascendeixen (9 equips): a Segona Divisió, per a la Temporada 2015/2016, el 1r i 2n classificats de cada grup i el 3r classificat amb millor coeficient (1r, 2n, 3r i 4r)

Els equips que guanyin l'ascens a Segona Divisió poden ser filials i dependents d'un altre club que ja figuri en aquesta divisió. Només es permetrà un màxim de dos equips filials o dependents en aquesta divisió sempre i quan no participin en el mateix grup. En el cas de no complir els requisits abans esmentats, aquest dret el tindrà, aleshores, el següent millor classificat del mateix grup.

DESCENSOS NO COMPENSATS

Els equips descendits de la Divisió D'Honor s'integraran als grups de la Primera Divisió que els correspongui per la seva localització geogràfica, segons la divisió provincial.

Si en una determinada província no queden compensats els descensos amb els ascensos, aquest fet afectarà als darrers classificats de la Primera Divisió i així, correlativament, les altres divisions inferiors. En qualsevol cas, es tindrà sempre en compte la puntuació a igual nombre de partits jugats, i, si hi ha empat, la millor diferència de gols.



FUTBOL SALA ALEVÍ

CAMPIONAT DE CATALUNYA DIVISIÓ D'HONOR

Fase única – Sistema Lliga – 1 grup integrat per 14 equips.

- Grup 1r (Girona-Barcelona-Lleida-Tarragona)

El campió es classifica per disputar la fase prèvia del Campionat d'Espanya.

Descendeixen (4 equips): a Primera Divisió , per a la Temporada 2015/2016, el 11è, 12è, 13è i 14è classificat.

CAMPIONAT CATALUNYA PRIMERA DIVISIÓ

Fase única – Sistema Lliga – 4 grups integrats per 14 equips.

- Grup 1r (Barcelona)
- Grup 2n (Barcelona)
- Grup 3r (Lleida)
- Grup 4t (Tarragona)

Ascendeixen (4 equips): a Divisió d'Honor, per a la Temporada 2015/2016, el 1r classificat de cada grup (1r, 2n, 3r i 4t). En el cas de que el grup 3r o 4t no el composin mínim 13 equips, es farà un play-off entre el 1r classificat del grup 3r o 4t i el 2n classificat amb millor coeficient dels grups de Barcelona (1r i 2n)

El play-off es disputarà en sistema d'anada i tornada. L'anada jugarà com a local, l'equip de la província de Barcelona i la tornada jugarà com a local l'equip de la província de Tarragona o Lleida. Aquesta eliminatòria tindrà que estar resolta abans del dia 22 de Juny de 2015.



Descendeixen (6 equips): a Segona Divisió, per a la Temporada 2015/2016, el 12è, 13è i 14è classificat de cada grup de Barcelona (1r i 2n)

En tot els casos, els equips que guanyin l'ascens a Divisió d'Honor no podran ser filials, ni dependents d'un altre club que ja hi sigui en aquesta divisió. Aquest dret el tindrà, aleshores, el següent millor classificat del mateix grup.

CAMPIONAT CATALUNYA SEGONA DIVISIÓ

Fase única – Sistema Lliga – 3 grups integrats per 14 equips.

- Grup 1r (Barcelona)
- Grup 2n (Barcelona)
- Grup 3r (Barcelona)

Ascendeixen (6 equips): a Primera Divisió, per a la Temporada 2015/2016, el 1r i 2n classificat de cada grup (1r, 2n i 3r).

Descendeixen (9 equips): a Tercera Divisió, per a la Temporada 2015/2016, el 12è, 13è i 14è classificat de cada grup (1r, 2n i 3r).

Els equips que guanyin l'ascens a Primera Divisió poden ser filials i dependents d'un altre club que ja figuri en aquesta divisió. Només es permetrà un màxim de dos equips filials o dependents en aquesta divisió sempre i quan no participin en el mateix grup. En el cas de no complir els requisits abans esmentats, aquest dret el tindrà, aleshores, el següent millor classificat del mateix grup.



CAMPIONAT CATALUNYA TERCERA DIVISIÓ

Fase única – Sistema Lliga – 4 grups integrats per 14 equips.

- Grup 1r (Barcelona)
- Grup 2n (Barcelona)
- Grup 3r (Barcelona)
- Grup 4t (Barcelona)

Ascendeixen (9 equips): a Segona Divisió, per a la Temporada 2015/2016, el 1r i 2n classificats de cada grup i el 3r classificat amb millor coeficient (1r, 2n, 3r i 4r)

Els equips que guanyin l'ascens a Segona Divisió poden ser filials i dependents d'un altre club que ja figuri en aquesta divisió. Només es permetrà un màxim de dos equips filials o dependents en aquesta divisió sempre i quan no participin en el mateix grup. En el cas de no complir els requisits abans esmentats, aquest dret el tindrà, aleshores, el següent millor classificat del mateix grup.

DESCENSOS NO COMPENSATS

Els equips descendits de la Divisió D'Honor s'integraran als grups de la Primera Divisió que els correspongui per la seva localització geogràfica, segons la divisió provincial.

Si en una determinada província no queden compensats els descensos amb els ascensos, aquest fet afectarà els darrers classificats de la Primera Divisió i així, correlativament, les altres divisions inferiors. En qualsevol cas, es tindrà sempre en compte la puntuació a igual nombre de partits jugats, i, si hi ha empat, la millor diferència de gols.



FUTBOL SALA BENJAMÍ

CAMPIONAT DE CATALUNYA BENJAMÍ

Primera Fase – Sistema Lliga – 9 grups integrats per 12 equips.

- Grup 1r (Barcelona)
- Grup 2n (Barcelona)
- Grup 3r (Barcelona)
- Grup 4t (Barcelona)
- Grup 5è (Barcelona)
- Grup 6è (Barcelona)
- Grup 7è (Girona)
- Grup 8è (Lleida)
- Grup 9è (Tarragona)

Fase Final – Sistema Eliminatòries (Partit únic) – Vuitens, Quarts, Semifinals i Final

El campió de la Fase Final es classifica per disputar la fase prèvia del Campionat d'Espanya.

Classificació (16 equips): a la Fase Final, el 1r i 2n classificats dels grups de Barcelona i Girona (1r, 2n, 3r, 4t, 5è, 6è i 7è) i el 1r classificat dels grups de Lleida i Tarragona (8è i 9è)

El 1r classificat de Lleida tindrà l'emparellament amb el 1r classificat de Tarragona, i jugarà com a local l'equip amb millor coeficient a la lliga (8è i 9è).

Als partits d'eliminatòria de vuitens de final, jugaran com a locals els equips classificats en 1r lloc a la lliga.



En les eliminatòries de quarts, semifinals i final jugaran com a locals els equips segons els següents emparellaments:

PARTIT	VUITENS DE FINAL	DISSABTE 2 DE MAIG 2015
A	1r Classificat grup 1r	2n Classificat grup 5è
B	1r Classificat grup 2n	2n Classificat grup 6è
C	1r Classificat grup 3r	2n Classificat grup 7è
D	1r Classificat grup 4t	1r Classificat grup 1r
E	1r Classificat grup 5è	2n Classificat grup 2n
F	1r Classificat grup 6è	2n Classificat grup 3r
G	1r Classificat grup 7è	2n Classificat grup 4t
H	1r Classificat grup 8è	2n Classificat grup 9è

PARTIT	QUARTS DE FINAL	DISSABTE 9 DE MAIG 2015
	LOCAL	VISITANT
I	GUANYADOR PARTIT A	GUANYADOR PARTIT B
J	GUANYADOR PARTIT C	GUANYADOR PARTIT D
K	GUANYADOR PARTIT E	GUANYADOR PARTIT F
L	GUANYADOR PARTIT G	GUANYADOR PARTIT H



Les semifinals i finals es jugaran en el mateix cap de setmana, y la seu serà escollida entre els 4 equips semifinalistes. Haurà de posar a disposició el seu pavelló el dissabte matí per les semifinals i el diumenge matí per les finals (11 a 14 h)

PARTIT	SEMIFINALS	DISSABTE 16 DE MAIG 2015
	LOCAL	VISITANT
M	GUANYADOR PARTIT I	GUANYADOR PARTIT J
N	GUANYADOR PARTIT K	GUANYADOR PARTIT L

PARTIT	3r i 4t lloc	DIUMENGE 17 DE MAIG 2015
	LOCAL	VISITANT
	PERDEDOR PARTIT M	PERDEDOR PARTIT N
PARTIT	FINAL	DIUMENGE 17 DE MAIG 2015
	LOCAL	VISITANT
	GUANYADOR PARTIT M	GUANYADOR PARTIT N



FUTBOL SALA PREBENJAMÍ

CAMPIONAT DE CATALUNYA PREBENJAMÍ:

Primera Fase – Sistema Lliga – 7 grups integrats per 6 equips.

- Grup 1r (Barcelona)
- Grup 2n (Barcelona)
- Grup 3r (Barcelona)
- Grup 4t (Barcelona)
- Grup 5è (Girona)
- Grup 6è (Lleida)
- Grup 7è (Tarragona)

Fase Final – Una vegada finalitzi la competició de lliga, els equips disputaran la Fase Final Prebenjamí el dia 1 de febrer del 2015 en la instal·lació de la Ciutat Esportiva de Blanes.

L'objectiu es reunir als equips d'arreu de Catalunya d'aquesta categoria i viure una festa del futbol sala d'iniciació.

El sistema de Competició de la Fase Final es decidirà durant el transcurs de la Lliga al tenir que adaptar la competició als equips participants encara que les agrupacions es faran entre d'equips de la mateixa posició de classificació dels diferents grups (equilibrar els nivells).



FUTBOL SALA FEMENÍ

CAMPIONAT CATALUNYA DIVISIÓ D'HONOR FEMENÍ

Fase única – Sistema Lliga – 1 grup integrat per 14 equips.

- Grup 1r (Girona-Barcelona-Lleida-Tarragona)

Descendeixen (4 equips): a Primera Divisió , per a la Temporada 2015/2016, el 11è, 12è, 13è i 14è classificat.

Pel que fa als efectes de classificació del campionat de Divisió d'Honor Femení, s'estarà al que a l'efecte disposin les Normes Reguladores que publiqui el Comitè Nacional de Futbol Sala de la RFEF per a la temporada 2015/2016.

CAMPIONAT CATALUNYA PRIMERA DIVISIÓ FEMENINA

Fase única – Sistema Lliga – 3 grups integrats per 14 equips.

- Grup 1r (Barcelona)
- Grup 2n (Barcelona)
- Grup 3r (Lleida)

Fase única – Sistema Lliga a 3 voltes – 1 grup integrat per 8 equips.

- Grup 4t (Tarragona)

Ascendeixen (4 equips): a Divisió d'Honor, per a la Temporada 2015/2016, el 1r classificat de cada grup de Barcelona(1r i 2n), el millor 2n classificat dels grups de Barcelona (1r i 2n) i el guanyador del play-off entre el 1r classificat dels grups de Lleida i Tarragona (3r i 4t)



El play-off es disputarà en sistema d'anada i tornada. L'anada jugarà com a local, l'equip amb pitjor coeficient a la lliga i la tornada jugarà com a local l'equip amb millor coeficient a la lliga. Aquesta eliminatòria tindrà que estar resolta abans del dia 21 de Juny de 2015.

Descendeixen (7 equips): a Segona Divisió , per a la Temporada 2015/2016, el 12è, 13è i 14è classificat dels grups de Barcelona (1r i 2n) i el 8è classificat del grup de Tarragona (4r).

En tot els casos, els equips que guanyin l'ascens a la Divisió d'Honor no poden ser filials, ni dependents d'un altre club que ja figuri en aquesta divisió. Aquest dret el tindrà, aleshores, el següent millor classificat del mateix grup.

CAMPIONAT CATALUNYA SEGONA DIVISIÓ FEMENINA

Fase única – Sistema Lliga – 3 grups integrats per 14 equips.

- Grup 1r, 2n i 3r (Barcelona)

Fase única – Sistema Lliga a 3 voltes – 1 grup integrat per 8 equips.

- Grup 4t (Tarragona)

Ascendeixen (7 equips): a Primera Divisió, per a la Temporada 2015/2016, el 1r i 2n classificat dels grups de Barcelona (1r, 2n i 3r) i el 1r classificat del grup de Tarragona (4r)

En tots els casos, els equips que guanyin l'ascens a la Primera Divisió no poden ser filials, ni dependents d'un altre club que ja figurin en aquesta divisió. Aquest dret el tindrà, aleshores, el següent millor classificat del mateix grup.



DESCENSOS NO COMPENSATS

Els equips descendits de la Divisió D'Honor s'integraran als grups de la Primera Divisió que els correspongui per la seva localització geogràfica, segons la divisió provincial.

Si en una determinada província no queden compensats els descensos amb els ascensos, aquest fet afectarà els darrers classificats de la Primera Divisió i així, correlativament, les altres divisions inferiors. En qualsevol cas, es tindrà sempre en compte la puntuació a igual nombre de partits jugats, i, si hi ha empat, la millor diferència de gols.



FUTBOL SALA CADET-JUVENIL FEMENÍ

CAMPIONAT CATALUNYA DIVISIÓ D'HONOR CADET-JUVENIL

Fase única – Sistema Lliga – 1 grup integrat per 12 equips.

- Grup 1r (Barcelona)
-

Descendeixen (3 equips): a Primera Divisió Cadet-Juvenil, per a la Temporada 2015/2016, el 10è, 11è i 12è classificat.

CAMPIONAT CATALUNYA PRIMERA DIVISIÓ CADET-JUVENIL

Fase única – Sistema Lliga – 3 grup integrat per 12 equips.

- Grup 1r (Barcelona)
- Grup 2n (Barcelona)
- Grup 3r (Barcelona)

Ascendeixen (3 equips): a Divisió d'Honor, per a la Temporada 2015/2016, el 1r classificat de cada grup (1r, 2n i 3r)

En tots els casos, els equips que guanyin l'ascens a la Divisió D'Honor Cadet-Juvenil no poden ser filials, ni dependents d'un altre club que ja figuri en aquesta divisió. Aquest dret el tindrà, aleshores, el següent millor classificat del mateix grup.

DESCENSOS NO COMPENSATS

Els equips descendits de la Divisió D'Honor s'integraran als grups de la Primera Divisió que els correspongui per la seva localització geogràfica, segons la divisió provincial.



FUTBOL SALA BASE FEMENÍ

CAMPIONAT CATALUNYA DIVISIÓ D'HONOR BASE

Fase única – Sistema Lliga – 1 grup integrat per 12 equips.

- Grup 1r (Barcelona)
-

Descendeixen (2 equips): a Primera Divisió Base , per a la Temporada 2015/2016, el 11è i 12è classificat.

CAMPIONAT CATALUNYA PRIMERA DIVISIÓ BASE

Fase única – Sistema Lliga – 2 grup integrat per 12 equips.

- Grup 1r (Barcelona)
- Grup 2n (Barcelona)

Ascendeixen (2 equips): a Divisió d'Honor, per a la Temporada 2015/2016, el 1r classificat de cada grup (1r i 2n)

En tots els casos, els equips que guanyin l'ascens a la Divisió D'Honor Base no poden ser filials, ni dependents d'un altre club que ja figuri en aquesta divisió. Aquest dret el tindrà, aleshores, el següent millor classificat del mateix grup.

DESCENSOS NO COMPENSATS

Els equips descendits de la Divisió D'Honor s'integraran als grups de la Primera Divisió que els correspongui per la seva localització geogràfica, segons la divisió provincial.



PLA DE COMPETICIÓ COPA CATALUNYA DE FUTBOL SALA **DE SÈNIOR I BASE**

Proposta d'aprovació per la Copa Catalunya Sènior 2014

NORMATIVA DE LA COPA CATALUNYA SÈNIOR

COPA CATALUNYA SÈNIOR

1.- Copa Catalunya Sènior la formen les competicions de:

- Copa Catalunya Sènior Masculí Futbol Sala
- Copa Catalunya Sènior Femení Futbol Sala

NORMATIVA D'INSCRIPCIÓ

1.- La data límit d'inscripció s'establirà en funció a les dates que la Comissió Executiva de Futbol Sala acordi per començar la disputa d'aquesta competició. Les inscripcions rebudes fora d'aquesta data quedaran pendents de confirmar, segons les vacants en el nombre d'equips inscrits a l'hora de realitzar els quadrants.

2.- Per tal que les inscripcions siguin correctes s'hauran d'omplir tots els camps amb les dades corresponents del **full d'inscripció**.

3.- Les inscripcions s'han d'enviar **obligatòriament per intranet**, de manera que es registrarà un arxiu històric, al "Departament de Competició de Futbol Sala Sènior". Les fulles d'inscripció es poden emplenar digitalment i enviar un cop guardada la informació al full.



4.- No es permet la participació de més d'un equip d'un mateix club o filial en la competició de Sènior Masculí i Sènior Femení.

NORMATIVA DE COMPETICIÓ

SISTEMA DE JOC

COEFICIENTS

Els coeficients es calcularan en funció a la classificació de la temporada anterior.

Per adjudicar els coeficient es procedirà a seguir els següents paràmetres:

1.- Primer, tots els participants amb la millor categoria en l'ordre que van acabar la Lliga de la temporada anterior, excepte els descensos.

2.- Tot seguit, tots els ascensos a la millor categoria que es van assolir en la competició de Lliga en la temporada anterior.

3.- Després, tots els descensos de la millor categoria que es van produir en la competició de Lliga en la temporada anterior.

* Aquest procés (passos 1,2 i 3) es produirà amb totes les divisions de la categoria.

* En el cas de que en divisions amb més d'un grup, s'inscriguin 2 o més equips classificats en el mateix lloc de la classificació, es procedirà a fer el càlcul del coeficient de punts aconseguits dividit per partits disputats. El millor coeficient entre aquest empat serà el que tingui millor coeficient, fent aquest desempat en tots els casos similars.

4.- Després de fer aquest càlcul amb totes les divisions, s'afegiran als equips de nova inscripció.



* Tots els equips de nova inscripció aquest any, tindran un número de coeficient en relació a l'ordre d'inscripció en la competició de Copa Catalunya en la qual, el primer inscrit serà l'equip amb millor coeficient i l'últim inscrit serà el de pitjor coeficient.

FASES ELIMINATÒRIES

- 1.-Els equips participants s'enfrontaran en partit únic a camp de l'equip que tingui el coeficient més alt.
- 2.- Tots els partits de les primeres rondes eliminatòries seran de dues parts de 25 minuts cadascuna a temps corregut xiulat per un únic àrbitre.
- 3.-En cas d'empat a gols a la finalització del temps reglamentari d'aquests partits, es procedirà al llançament de tirs de penal. En el cas de que no es desfés l'empat, es continuarien llençant penals fins que un dels dos equips fallés. No hi haurà en cap cas pròrroga. Els penals es llençaran segons la normativa FIFA.

SETZENS DE FINAL, VUITENS DE FINAL I QUARTS DE FINAL

- 1.-Els equips participants s'enfrontaran en partit únic a camp de l'equip que tingui el coeficient més baix.
- 2.- Tots els partits de la Copa Catalunya Sènior Masculí en les rondes de setzens de final, vuitens de final i quarts de final seran de dues parts de 20 minuts cadascuna a temps aturat xiulat per dos àrbitres i un taula.

Els partits de la Copa Catalunya Sènior Femení en les rondes de setzens de final, vuitens de final i quarts de final seran de dues parts de 25 minuts cadascuna a temps corregut xiulat per un àrbitre.

- 3.- En cas d'empat a gols a la finalització del temps reglamentari d'aquests partits, es procedirà al llançament de tirs de penal. En el cas de que no es desfés l'empat, es



continuarien llençant penals fins que un dels dos equips fallés. No hi haurà en cap cas pròrroga. Els penals es llençaran segons la normativa FIFA.

SEMIFINALS I FINAL

1.- En Copa Catalunya Sènior Masculí, els 2 equips semifinalistes que provenen dels quarts de final, s'enfrontaran contra els 2 equips classificats directament per jugar les semifinals que seran els 2 equips participants en la competició de 1a Divisió Nacional. Aquests 4 equips jugaran una final a quatre en una seu i data encara per determinar.

En Copa Catalunya Sènior Femení, els 2 equips semifinalistes que provenen dels quarts de final, s'enfrontaran contra els 2 equips classificats directament per jugar les semifinals que seran els 2 equips participants en la competició de 1a Divisió Nacional i s'enfrontaran en partit únic a camp de l'equip que tingui el coeficient més baix.

2.- Els partits de semifinals i finals seran de dues parts de 20 minuts cadascuna a temps aturat xiulat per dos àrbitres i un taula.

3.- En cas d'empat a gols a la finalització del temps reglamentari d'aquests partits, es procedirà al llançament de tirs de penal. En el cas de que no es desfés l'empat, es continuarien llençant penals fins que un dels dos equips fallés. No hi haurà en cap cas pròrroga. Els penals es llençaran segons la normativa FIFA.

QUADRANTS DE COMPETICIÓ

1.- Dues places directes a les semifinals pels 2 equips participants en la màxima categoria nacional.

2.- Les altres 2 places a les semifinals sortiran de les rondes prèvies de la competició

3.- Inscripció d'equips de totes les categories i comarques. Queden exempts de les rondes inicials els equips de les competicions nacionals. Es fan grups per comarques o proximitat



geogràfica per les rondes inicials i, d'aquesta manera, evitar els grans desplaçaments quilomètrics.

* Entren els equips de competicions nacionals pels enfrontaments directes amb els equips guanyadors de les rondes prèvies. I així anem fent eliminatòria fins que quedin 2 equips classificats, per disputar les semifinals amb els 2 equips classificats directament de la categoria 1a Divisió Nacional.

ARBITRATGE

1.- Cada equip es farà càrrec del 50% de l'arbitratge més el 50% del cost de la dieta horària en cas de ser oportuna.

2.- Les Semifinals i la Final de Copa Catalunya Sènior Masculí estan subvencionades íntegrament per la LCFS. La Final de la Copa Catalunya Sènior Femení està subvencionat íntegrament per la LCFS.

NORMATIVA D'ALINEACIÓ DE FUTBOLISTES

1.- Els futbolistes facultats per jugar amb un equip inscrit a la competició de Copa Catalunya seran aquells que hi hagin estat degudament inscrits en el mateix club en la competició de Lliga.

2.- Un jugador/a que hagi disputat algun partit de Copa Catalunya amb un equip de la competició Copa Catalunya Base del seu club, podrà fer-ho en l'equip inscrit en la competició de Copa Catalunya Sènior del mateix club sempre que el Reglament General ho permeti.

3.- Un jugador/a que hagi disputat algun partit de Copa Catalunya amb un club, no ho podrà fer en un altre club. En cas contrari el Comitè de Competició disposarà la pèrdua del partit per alineació indeguda.



NORMATIVA DESIGNACIÓ DE DATA DEL PARTIT

1.- Per agilitzar la disputa de partits i evitar el fet de jugar-los fora de dates, en aquesta edició de la Copa Catalunya serà obligatori designar l'horari de disputa de l'eliminatòria durant la setmana posterior a la data d'inici de l'eliminatòria corresponent. Si no és així, i no existeix mutu acord entre ambdós clubs, serà el Comitè de Competició qui designarà data, hora i terreny de joc del mateix, segons hagin estat els motius dels desacord entre les dues entitats.

2.- Per determinar un horari de mutu acord entre dues entitats, es tindrà que enviar un missatge pel sistema tradicional d'intranet per part dels 2 equips implicats.

3.- Aquelles eliminatòries que no es disputin en les dates establertes seran declarades nul·les, no podent-ne jugar fora de termini i quedant eliminats els dos equips participants.

* Tota aquella informació que no es vegi especificada en el Reglament de Competició de la Copa Catalunya Sènior es regularà pel Reglament General de la Federació Catalana de Futbol.



Proposta d'aprovació per la Copa Catalunya Base 2014

NORMATIVA DE LA COPA CATALUNYA BASE

COPA CATALUNYA BASE

1.- Copa Catalunya Base la formen les competicions de:

- Copa Catalunya Juvenil Futbol Sala
- Copa Catalunya Cadet Futbol Sala
- Copa Catalunya Infantil Futbol Sala
- Copa Catalunya Aleví Futbol Sala
- Copa Catalunya Benjamí Futbol Sala
- Copa Catalunya Prebenjamí Futbol Sala
- Copa Catalunya Juvenil-Cadet Femení Futbol Sala
- Copa Catalunya Base Femení Futbol Sala

NORMATIVA D'INSCRIPCIÓ

1.- La data límit d'inscripció s'establirà en funció a les dates que la Comissió Executiva de Futbol Sala acordi per començar la disputa d'aquesta competició. Les inscripcions rebudes fora d'aquesta data quedaran pendents de confirmar, segons les vacants en el nombre d'equips inscrits a l'hora de realitzar els quadrants.

2.- Per tal que les inscripcions siguin correctes s'haurà d'omplir **un full d'inscripció per equip** inscrit i s'hauran d'omplir tots els camps amb les dades corresponents.

3.- Les inscripcions s'han d'**enviar obligatòriament per intranet**, de manera que es registrarà un arxiu històric, al "Departament de Competició de Futbol Sala Base". Les fulles d'inscripció es poden emplenar digitalment i enviar un cop guardada la informació al full.



4.- Els clubs podran inscriure tants equips filials o dependents en una mateixa categoria com equips participants tingui el club en la competició de Lliga de la mateixa categoria.

NORMATIVA DE COMPETICIÓ

SISTEMA DE JOC

COEFICIENTS

Els coeficients es calcularan en funció a la classificació de la temporada anterior.

En el cas de tenir més d'un equip inscrit a la competició de Lliga de la temporada anterior i inscriure un número inferior d'equips a la competició de Copa Catalunya, aquest equips agafaran els millors coeficients dels equips participants de la temporada anterior.

Per adjudicar els coeficient es procedirà a seguir els següents paràmetres:

1.- Primer, tots els participants amb la millor categoria en l'ordre que van acabar la Lliga de la temporada anterior, excepte els descensos.

2.- Tot seguit, tots els ascensos a la millor categoria que es van assolir en la competició de Lliga en la temporada anterior.

3.- Després, tots els descensos de la millor categoria que es van produir en la competició de Lliga en la temporada anterior.

* Aquest procés (passos 1,2 i 3) es produirà amb totes les divisions de la categoria.

* En el cas de que en divisions amb més d'un grup, s'inscriguin 2 o més equips classificats en el mateix lloc de la classificació, es procedirà a fer el càlcul del coeficient de punts



aconseguits dividit per partits disputats. El millor coeficient entre aquest empat serà el que tingui millor coeficient, fent aquest desempat en tots els casos similars.

4.- Després de fer aquest càlcul amb totes les divisions, s'afegiran als equips de nova inscripció.

* Tots els equips de nova inscripció, tindran un número de coeficient en relació a l'ordre d'inscripció en la competició de Copa Catalunya en la qual, el primer inscrit serà l'equip amb millor coeficient i l'últim inscrit serà el de pitjor coeficient.

FASES ELIMINATÒRIES

1.-Els equips participants s'enfrontaran en partit únic a camp de l'equip que tingui el coeficient més alt.

2.- En el cas de les competicions de Base Masculí i Femení, tots els partits d'eliminatòries seran de dues parts de 25 minuts cadascuna a temps corregut xiulat per un únic àrbitre.

3.-En cas d'empat a gols a la finalització del temps reglamentari d'aquests partits, es procedirà al llançament de tirs de penal. En el cas de que no es desfés l'empat, es continuarien llançant penals fins que un dels dos equips fallés. No hi haurà en cap cas pròrroga. Els penals es llançaran segons la normativa FIFA.

SEMIFINALS

1.- En les categories de Prebenjamí i Benjamí Masculí i Base Femení i Juvenil-Cadet Femení, les 2 semifinals seran de dues parts de 25 minuts a temps corregut i xiulat per un àrbitre.

2.- En la categoria d'Aleví, les 2 semifinals serà de dues parts de 15 minuts a temps aturat i xiulats per un àrbitre i un taula.



3.- En la categoria d'Infantil, Cadet i Juvenil Masculí, les 2 semifinals seran de dues parts de 20 minuts a temps aturat i xiulats per un àrbitre i un taula.

4.- En cas d'empat a gols a la finalització del temps reglamentari d'aquests partits, es procedirà al llançament de tirs de penal. En el cas de que no es desfés l'empat, es continuarien llançant penals fins que un dels dos equips fallés. No hi haurà en cap cas pròrroga. Els penals es llançaran segons la normativa FIFA.

FINAL

1.- En les categories de Prebenjamí i Benjamí Masculí i Base Femení i Juvenil-Cadet Femení, la final serà de dues parts de 25 minuts a temps corregut i xiulat per un àrbitre.

2.- En la categoria d'Aleví, la final serà de dues parts de 15 minuts a temps aturat i xiulats per un àrbitre i un taula.

3.- En la categoria d'Infantil, Cadet i Juvenil Masculí, la final serà de dues parts de 20 minuts a temps aturat i xiulat per un àrbitre i un taula.

4.- En cas d'empat a gols a la finalització del temps reglamentari d'aquests partits, es procedirà al llançament de tirs de penal. En el cas de que no es desfés l'empat, es continuarien llançant penals fins que un dels dos equips fallés. No hi haurà en cap cas pròrroga. Els penals es llançaran segons la normativa FIFA.

QUADRANTS DE COMPETICIÓ

COPA BENJAMÍ DE FUTBOL SALA

1.- Lliure inscripció i participació de tots els equips a la 1a ronda.

2.- Es tindrà en compte la proximitat geogràfica, per això, el sorteig pels creuaments de les eliminatòries prèvies serà amb altres equips de la mateixa zona. Segons el nombre d'equips



inscrits de cadascun dels grups, es combinarà per respectar la proximitat en el sorteig i en els aparellaments.

3.- Es treballarà per aconseguir que a les eliminatòries prèvies no hi hagi molts de quilòmetres entres els 2 equips.

COPA ALEVÍ, INFANTIL, CADET I JUVENIL MASCULÍ DE FUTBOL SALA COPA BASE I JUVENIL – CADET FEMENÍ FUTBOL SALA

1.- Quatre places directes als quarts de finals pels 4 primers classificats de la categoria de divisió d'honor al finalitzar la Competició de Lliga de la temporada anterior. En el cas de la categoria de Juvenil tindran aquest dret, els 4 primers classificats de la categoria de Juvenil Nacional al finalitzar la Competició de Lliga de la temporada anterior.

2.- Les altres 4 places als quarts de finals sortiran de les rondes prèvies de la competició. Les eliminatòries dels quarts de final seran establertes per sorteig públic, sempre enfrontant-se un equip classificat directament amb un equip classificat dels vuitens de final. S'establirà el quadrant d'emparellaments fins a la final.

3.- Inscripció d'equips de totes les categories i comarques. Queden exempts de les rondes inicials els equips de la màxima categoria. Es creen agrupacions per comarques o proximitat geogràfica per les rondes inicials i, d'aquesta manera, evitar els grans desplaçaments quilomètrics.

* Entren els equips de màxima categoria pels enfrontaments directes amb els equips guanyadors de les rondes prèvies. I així es van disputant les eliminatòries fins que quedin 2 equips classificats, per disputar la final.

ARBITRATGE

1.- Cada equip es farà càrrec del 50% de l'arbitratge, cost de la dieta horària i/o taula.

2.- Totes les finals de Copa Catalunya Base estan subvencionades íntegrament per la LCFS.



NORMATIVA D'ALINEACIÓ DE FUTBOLISTES

1.- Els futbolistes facultats per jugar amb un equip inscrit a la competició de Copa Catalunya seran aquells que hi hagin estat degudament inscrits en el mateix equip en la competició de Lliga.

2.- En el cas d'inscriure 1 únic equip en una categoria a la competició de Copa Catalunya, i tenir més d'un equip a la competició de Lliga, tots els jugadors/es inscrits al club d'aquella categoria, sigui quina sigui la divisió on participin, podran ser alineats en els partits de Copa Catalunya que es disputin en aquella categoria.

3.- En el cas d'inscriure més d'un equip en una categoria a la competició de Copa Catalunya, es podran alinear als futbolistes degudament inscrits en la competició de Lliga en aquell equip o en els equips de menor nivell (A, B, C, o D) i en cap cas, un jugador/a d'un equip inscrit a la Lliga de major nivell.

EXPLICACIÓ DE L'ALINEACIÓ DE JUGADORS/ES DINS DE LA MATEIXA CATEGORIA

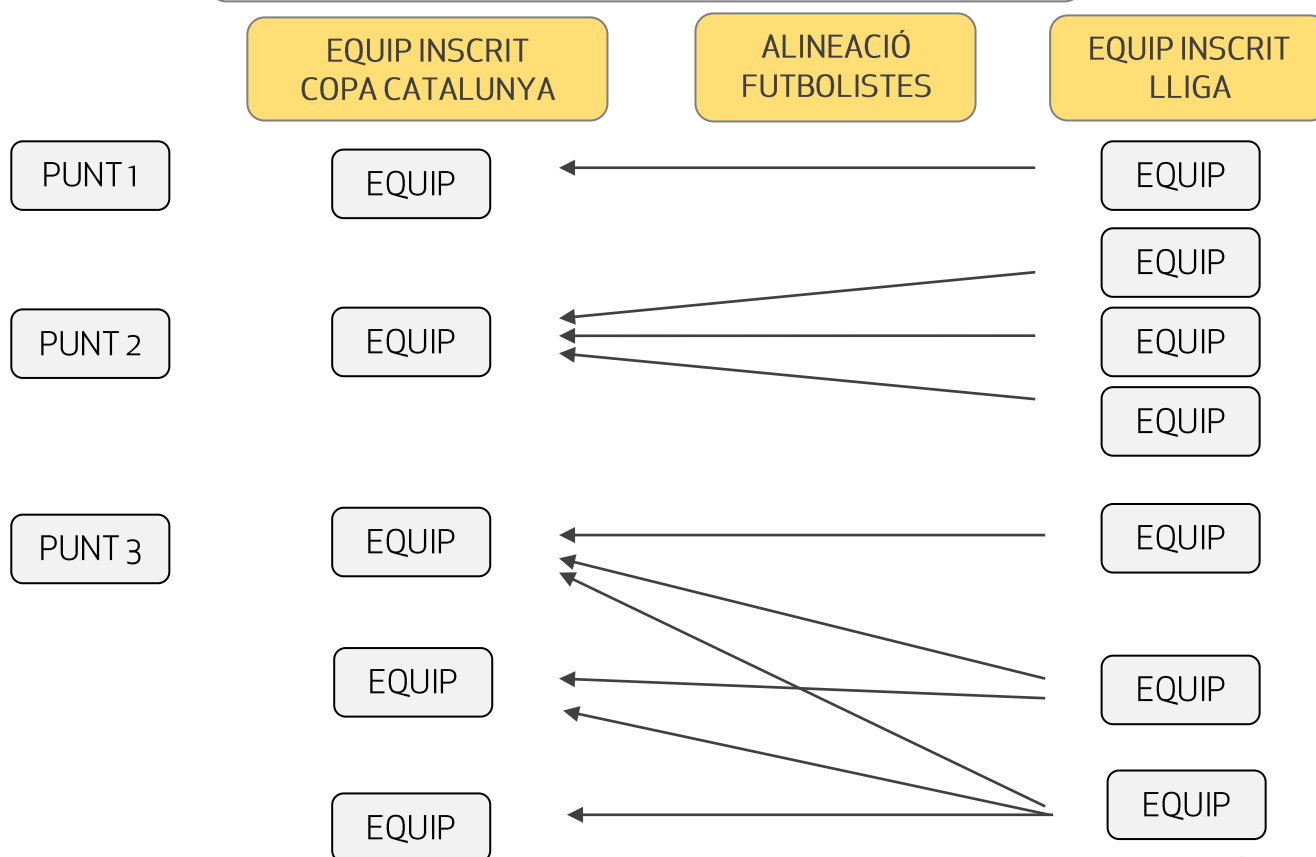



4.- Un jugador/a que hagi disputat algun partit de Copa Catalunya amb un equip, no ho podrà fer en un equip d'altre nivell (A, B, C, o D) de la mateixa categoria. En cas contrari el Comitè de Competició disposarà la pèrdua del partit per alineació indeguda.

5.- Un jugador/a que hagi disputat algun partit de Copa Catalunya amb un equip del seu club, ho podrà fer en un altre equip d'una altra categoria del mateix club sempre que el Reglament General ho permeti. Només podrà disputar la competició de Copa Catalunya amb un equip de cada categoria segons especifica el punt 4 de l'apartat Alineació de Futbolistes del Reglament de Copa Catalunya Base de Futbol Sala.

6.- Un jugador/a que hagi disputat algun partit de Copa Catalunya amb un club, no ho podrà fer en un altre club. En cas contrari el Comitè de Competició disposarà la pèrdua del partit per alineació indeguda.

NORMATIVA DESIGNACIÓ DE DATA DEL PARTIT

1.- Per agilitzar la disputa de partits i evitar el fet de jugar-los fora de dates, serà obligatori designar l'horari de disputa de l'eliminatòria durant la setmana posterior a la data d'inici de l'eliminatòria corresponent. Si no és així, i no existeix mutu acord entre ambdós clubs, serà el Comitè de Competició qui designarà data, hora i terreny de joc del mateix, segons hagin estat els motius dels desacord entre les dues entitats.

2.- Per determinar un horari de mutu acord entre dues entitats, es tindrà que enviar un missatge pel sistema tradicional d'intranet per part dels 2 equips implicats.

3.- Aquelles eliminatòries que no es disputin en les dates establertes podrà el Comitè de Competició declarar-les nul·les, no podent-ne jugar fora de termini i quedant eliminats els dos equips participants.

* Tota aquella informació que no es vegi especificada en el Reglament de Competició de la Copa Catalunya Base es regularà pel Reglament General de la Federació Catalana de Futbol.



PLA DE COMPETICIÓ DELS CAMPIONATS COMARCALS **DE FUTBOL SALA BASE**

CAMPIONATS COMARCALS DE FUTBOL SALA 2013

Relació de seleccions per delegacions participants en competicions masculines
(Benjamí, Aleví, Infantil i Cadet):

- 1.- Barcelonès Centre
- 2.- Vallès Occidental - Sabadell
- 3.- Andorra
- 4.- Girona
- 5.- Barcelonès Nord
- 6.- Bages-Berguedà / Penedès-Garraf / Anoia / Osona
- 7.- Barcelonès Sud
- 8.- Tarragona – Terres Ebre
- 9.- Maresme
- 10.- Baix Llobregat
- 11.- Lleida
- 12.- Vallès Occidental – Terrassa / Vallès Oriental

Relació de seleccions per delegacions participants en la competició Cadet Femení:

- 1.- Barcelonès / Vallès Occidental
- 2.- Lleida
- 3.- Girona / Maresme / Vallès Oriental / Osona
- 4.- Baix Llobregat / Bages-Berguedà / Penedès-Garraf / Anoia
- 5.- Tarragona – Terres Ebre
- 6.- Andorra



Pla de Competició per les 4 categories (Benjamí, Aleví, Infantil i Cadet Masculí):

- a) La durada dels partits serà de 2 parts de 25 minuts amb temps corregut.
- b) La mitja part tindrà un temps de descans de 5 minuts.
- c) La puntuació de cada partit serà: de 3 punts per l'equip guanyador, d'1 punt per l'equip perdedor i, en cas d'empat, hi haurà 2 punts pel cadascun dels equips.
- d) Es faran 4 grups de 3 seleccions cadascun pel primer dia de competició
- e) Es classificarà per la **Fase Final** el campió de cada grup / categoria (4 classificats per edat):
 - a. Serà l'equip amb més punts després de la disputa de tots els partits del grup.
 - b. Si hi ha equips amb la mateixa puntuació, es valora el resultat del seu enfrontament.
 - c. La següent valoració és el balanç golejador (els gols a favor restats als gols en contra).
 - d. Una altra valoració serà l'equip amb més gols a favor.
- f) **Les semifinals** s'estructuren en cada categoria:
 - 1a semifinal: el campió del grup 1 amb el campió del grup 2
 - 2a semifinal: el campió del grup 3 amb el campió del grup 4
- g) En cas d'empat en algun partit de jornada corresponent a la Fase Final (semifinals, 3r i 4t lloc, o finals), es farà una tanda amb el llançament de 3 penals per cada equip. Si es manté la igualtat, es continua amb el llançament de penals fins l'errada d'un equip (amb el mateix nombre de llançaments). No hi haurà pròrrogues a cap fase
- h) Condicionants a complir per totes les delegacions al respecte de les alineacions de futbolistes:
 - Convocar un màxim de 3 jugadors per club



- Tots els jugadors han de jugar en tots els partits de la seva selecció. (Queden exclosos els jugadors que pateixin alguna lesió o sanció)

* Tot el que no quedi establert en aquest Pla de Competició, es regirà pel Reglament General de la Federació Catalana de Futbol

Pla de Competició per la categoria Cadet Femení:

- a) La durada dels partits serà de 2 parts de 25 minuts amb temps corregut.
- b) La mitja part tindrà un temps de descans de 5 minuts.
- c) La puntuació de cada partit serà: de 3 punts per l'equip guanyador, d'1 punt per l'equip perdedor i, en cas d'empat, hi haurà 2 punts pel cadascun dels equips.
- d) Es faran 2 grups de 3 seleccions cadascun pel primer dia de competició
- e) Es classificarà per la **Fase Final** el campió i subcampió de cada grup (4 classificats):
 - Serà l'equip amb més punts després de la disputa de tots els partits del grup.
 - Si hi ha equips amb la mateixa puntuació, es valora el resultat del seu enfrontament.
 - La següent valoració és el balanç golejador (els gols a favor restats als gols en contra).
 - Una altra valoració serà l'equip amb més gols a favor.
- f) Les semifinals s'estructuren en cada categoria:
 - 1a semifinal: el campió del grup 1 amb el subcampió del grup 2
 - 2a semifinal: el campió del grup 2 amb el subcampió del grup 1



- g) En cas d'empat en algun partit de jornada corresponent a la Fase Final (semifinals, 3r i 4t lloc, o finals), es farà una tanda amb el llançament de 3 penals per cada equip. Si es manté la igualtat, es continua amb el llançament de penals fins l'errada d'un equip (amb el mateix nombre de llançaments). No hi haurà pròrroques a cap fase
- h) Condicionants a complir per totes les delegacions al respecte de les alineacions de futbolistes:
- Convocar un màxim de 3 jugadors per club
 - Convocar un màxim de 6 jugadores de la categoria cadet (només en competició femenina)
 - Tots els jugadors han de jugar en tots els partits de la seva selecció. (Queden exclosos els jugadors que pateixin alguna lesió o sanció)

* Tot el que no quedi establert en aquest Pla de Competició, es regirà pel Reglament General de la Federació Catalana de Futbol



**FEDERACIÓ
CATALANA**
DE FUTBOL



C. Sicília 93-97, 1r
08013 Barcelona

www.fcf.cat

T. 93 265 86 26
F. 93 231 25 34

lcfs@fcf.cat

SEU DELS CAMPIONATS COMARCALS DE FUTBOL SALA 2013:

La Ciutat Esportiva de Blanes

Mas Cuni, 43
17300 Blanes (Girona)
Tel. 972 35 23 22 · Fax. 972 35 29 29
esports@blanes.cat



<http://www.blanes.cat/consorci>



A través de la pàgina web de 'La Ciutat Esportiva de Blanes' es pot fer un recorregut virtual per totes les seves instal·lacions.

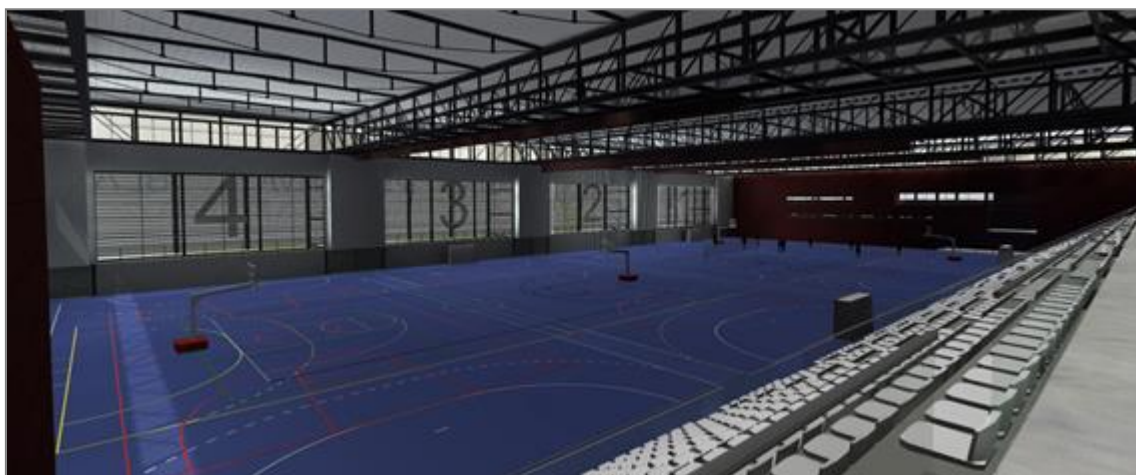

- El Pavelló Poliesportiu és la peça més important de **la Ciutat Esportiva Blanes**, ubicada a l'entrada de la població de Blanes per la GI-600 (carretera de Tordera).
- A més del pavelló, la ciutat esportiva tindrà, quan estigui totalment finalitzada, dos camps de futbol de gespa artificial, dues piscines i un club esportiu, entre altres instal·lacions.
- L'edifici té 4 plantes, una d'elles per sota del nivell del carrer amb un aparcament amb capacitat per 359 cotxes.



- Per als clubs blanencs suposa duplicar el nombre de pistes reglamentàries (de 3 a 6), així com incrementar notablement la resta d'equipaments (vestuaris, oficines, magatzems, aparcament, etc.)..

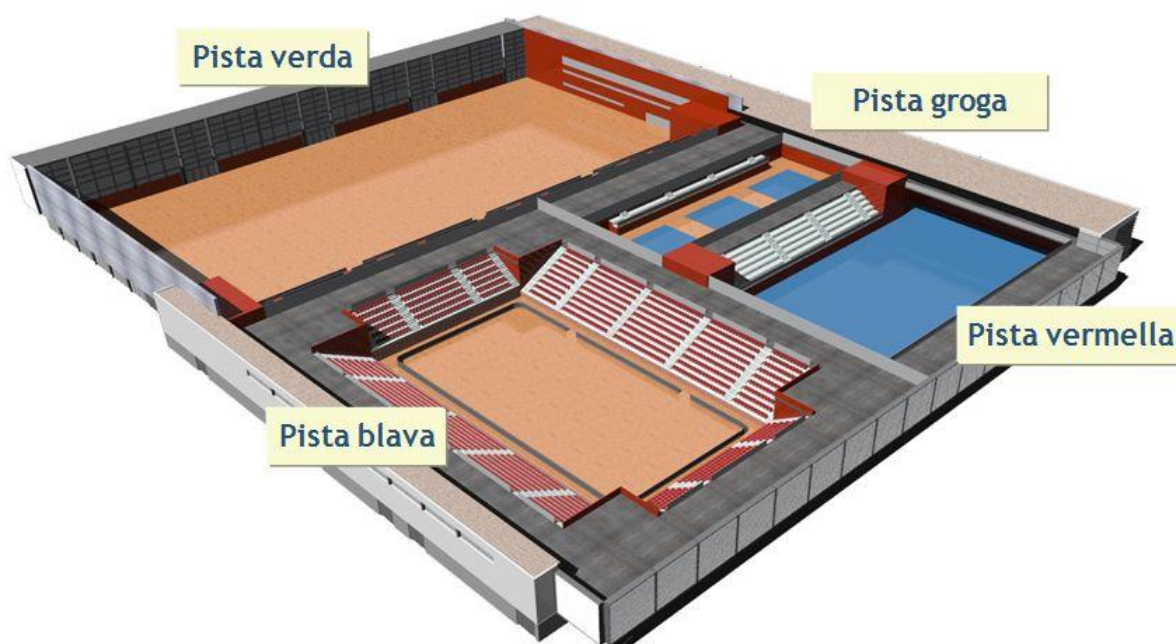



**FEDERACIÓ
CATALANA**
DE FUTBOL



C. Sicília 93-97, 1r
08013 Barcelona

www.fcf.cat

T. 93 265 86 26
F. 93 231 25 34

lcfs@fcf.cat



**FEDERACIÓ
CATALANA**
DE FUTBOL



C. Sicília 93-97, 1r
08013 Barcelona

www.fcf.cat

T. 93 265 86 26
F. 93 231 25 34

lcfs@fcf.cat

6. PROPOSTES DE MODIFICACIÓ DEL REGLAMENT GENERAL DE LA FCF

- a) Diversos articles del Reglament General
- b) Reglament del Comitè Tècnic d'Àrbitres de Futbol Sala
- c) Reglament del Comitè Tècnic d'Entrenadors de Futbol Sala



**FEDERACIÓ
CATALANA**
DE FUTBOL



C. Sicília 93-97, 1r
08013 Barcelona

www.fcf.cat

T. 93 265 86 26
F. 93 231 25 34

lcfs@fcf.cat



6. PROPOSTES DE MODIFICACIÓ DEL REGLAMENT GENERAL

PROPOSTA DE MODIFICACIÓ DE DIVERSOS ARTICLES DEL REGLAMENT GENERAL

Article 76è.

1.- Els clubs podran tenir equips dependents adscrits en totes les categories o divisions de les competicions territorials, però aquest dret restarà limitat a un únic equip per cadascuna d'aquelles.

La limitació expressada al paràgraf anterior no serà d'aplicació als clubs que tinguin equips adscrits als campionats de Tercera i Quarta catalanes de futbol territorial d'aficionats, Juvenils, Cadets, Infantils, Alevins, Benjamins o inferiors i Futbol Femení, els quals podran tenir un o més equips dependents a les indicades competicions, sempre que participin en grups diferents.

En la màxima categoria territorial dels campionats de Juvenil, Infantil, Aleví i Benjamí es permet la participació d'un màxim de dos equips dependents per club, adscrits sempre a grups diferents. En la màxima categoria territorial del campionat de Cadet es permet la participació d'un únic equip per club.

En la segona categoria territorial dels campionats d'Infantil, Aleví i Benjamí es permet la participació d'un màxim de tres equips dependents per club, igualment adscrits a grups diferents. En la segona categoria del campionat de Cadet es permet la participació d'un màxim de dos equips dependents per club.

2.- La situació competicional dels equips dependents adscrits a les competicions de Primera, Segona i Tercera catalanes de futbol territorial d'aficionats restarà sempre subordinada entre ells, de manera que el descens d'un al grau de l'altre, implicarà el descens



d'aquest últim al grau immediatament inferior. Tampoc no podrà integrar-se un de la categoria inferior a la superior, si en aquesta hi participa un altre equip dependent, encara que hagués obtingut l'ascens; en aquest supòsit, el dret correspondrà a l'immediatament més ben classificat del grup on hagués participat l'equip afectat.

3.- Els clubs adscrits a la Primera i Segona catalanes de futbol territorial d'aficionats, a més de la facultat que contempla el punt primer, l'obligació, excepte disposició legal que ho impedeixi, de tenir inscrits, prenent part activa en les competicions, un equip, com a mínim, ja sigui dependent o en qualitat de filial, en algun dels campionats de Juvenils, Cadets, Infantils, Alevins o inferiors.

També queden exclosos de l'esmentada obligació els clubs de poblacions amb cens de menys de 2.000 habitants.

Proposta de modificació:

Afegir punt 4rt

4.- En la modalitat de futbol sala es pot autoritzar la participació de dos equips del mateix club a un mateix grup competicional, amb caràcter excepcional i per motius geogràfics, i únicament que es tracti de l'última categoria de la competició.

Article 107è.

Les llicències se sol·licitaran i expediran en el model corresponent o formulari federatiu, que es distingiran amb les lletres "P", "A", "J", "C", "I", "AL", "B", "PB", "F", "FJ", "FC", "FI", "FAL", "FB", "FPB", "AS", "JS", "CS", "IS", "SA", "BS", "PS", "SF", "FJS", "FCS", "FIS", "FSA", "FBS" i "FPS", segons es tracti, respectivament, de:

"P": Professionals.

"A": Aficionats, els que facin vint anys a partir del primer de gener de la temporada de què es tracti.



"J" Juvenils, els que facin disset, divuit i dinou anys, respectivament, a partir del primer de gener de la temporada de què es tracti fins al trenta-un de desembre de l'esmentat any.

"C" Cadets, els que facin quinze i setze anys, respectivament, a partir del primer de gener de la temporada de què es tracti fins al trenta-un de desembre de l'esmentat any.

"I" Infantils, els que facin tretze i catorze anys, respectivament, a partir del primer de gener de la temporada de què es tracti fins al trenta-un de desembre de l'esmentat any.

"AL" Alevins, els que facin onze i dotze anys, respectivament, a partir del primer de gener de la temporada de què es tracti fins al trenta-un de desembre de l'esmentat any.

"B" Benjamins, els que facin nou i deu anys, respectivament, a partir del primer de gener de la temporada de què es tracti fins al trenta-un de desembre de l'esmentat any.

"PB": Prebenjamí, els que facin set i vuit anys, respectivament, a partir del primer de gener de la temporada de què es tracti fins al trenta-un de desembre de l'esmentat any.

"FA" Femení, les que facin vint anys a partir del primer de gener de la temporada de què es tracti.

"FJ" Juvenil Femení, les que facin disset, divuit i dinou anys, respectivament, a partir del primer de gener de la temporada de què es tracti fins al trenta-un de desembre de l'esmentat any.

"FC" Cadet Femení, les que facin quinze i setze anys, respectivament, a partir del primer de gener de la temporada de què es tracti fins al trenta-un de desembre de l'esmentat any.

"FI" Infantil Femení, les que facin tretze i catorze anys, respectivament, a partir del primer de gener de la temporada de què es tracti fins al trenta-un de desembre de l'esmentat any.

"FAL" Aleví Femení, les que facin onze i dotze anys, respectivament, a partir del primer de gener de la temporada de què es tracti fins al trenta-un de desembre de l'esmentat any.

"FB" Benjamí Femení, les que facin nou i deu anys, respectivament, a partir del primer de gener de la temporada de què es tracti fins al trenta-un de desembre de l'esmentat any.



“FPB” Prebenjamí Femení, les que facin set i vuit anys, respectivament, a partir del primer de gener de la temporada de què es tracti fins al trenta-un de desembre de l'esmentat any.

“AS”: Aficionat Futbol Sala, els que facin vint anys a partir del primer de gener de la temporada de què es tracti.

“JS”: Juvenil Futbol Sala, els que facin disset, divuit i dinou anys, respectivament, a partir del primer de gener de la temporada de què es tracti, fins al trenta-un de desembre de l'esmentat any.

“CS”: Cadet Futbol Sala, els que facin quinze i setze anys, respectivament, a partir del primer de gener de la temporada de què es tracti fins al trenta-un de desembre de l'esmentat any.

“IS”: Infantil Futbol Sala, els que facin tretze i catorze anys, respectivament, a partir del primer de gener de la temporada de què es tracti fins al trenta-un de desembre de l'esmentat any.

“SA”: Aleví Futbol Sala, els que facin onze i dotze anys, respectivament, a partir del primer de gener de la temporada de què es tracti fins al trenta-un de desembre de l'esmentat any.

“BS”: Benjamí Futbol Sala, els que facin nou i deu anys, respectivament, a partir del primer de gener de la temporada de què es tracti fins al trenta-un de desembre de l'esmentat any.

“PS”: Prebenjamí Futbol Sala, els que facin set i vuit anys, respectivament, a partir del primer de gener de la temporada de què es tracti fins al trenta-un de desembre de l'esmentat any.

“ASF”: Femení Sala, les que facin vint anys a partir del primer de gener de la temporada de què es tracti.

“FJS” Juvenil Sala Femení, les que facin disset, divuit i dinou anys, respectivament, a partir del primer de gener de la temporada de què es tracti fins al trenta-un de desembre de l'esmentat any.



"FCS" Cadet Sala Femení, les que facin quinze i setze anys, respectivament, a partir del primer de gener de la temporada de què es tracti fins al trenta-un de desembre de l'esmentat any.

"FIS" Infantil Sala Femení, les que facin tretze i catorze anys, respectivament, a partir del primer de gener de la temporada de què es tracti fins al trenta-un de desembre de l'esmentat any.

"FSA" Aleví Sala Femení, les que facin onze i dotze anys, respectivament, a partir del primer de gener de la temporada de què es tracti fins al trenta-un de desembre de l'esmentat any.

"FBS" Benjamí Sala Femení, les que facin nou i deu anys, respectivament, a partir del primer de gener de la temporada de què es tracti fins al trenta-un de desembre de l'esmentat any.

"FPS" Prebenjamí Sala Femení, les que facin set i vuit anys, respectivament, a partir del primer de gener de la temporada de què es tracti fins al trenta-un de desembre de l'esmentat any.

Proposta de modificació:

Les llicències se sol·licitaran i expediran en el model corresponent o formulari federatiu, que es distingiran amb les lletres "P", "A", "J", "C", "I", "AL", "B", "PB", "X", "F", "FJ", "FC", "FI", "FAL", "FB", "FPB", "AS", "JS", "CS", "IS", "SA", "BS", "PS", "SF", "FJS", "FCS", "FIS", "FSA", "FBS" i "FPS", segons es tracti, respectivament, de:

"P": Professionals.

"A": Aficionats, els que facin vint anys a partir del primer de gener de la temporada de què es tracti.

"J" Juvenils, els que facin disset, divuit i dinou anys, respectivament, a partir del primer de gener de la temporada de què es tracti fins al trenta-un de desembre de l'esmentat any.

"C" Cadets, els que facin quinze i setze anys, respectivament, a partir del primer de gener de la temporada de què es tracti fins al trenta-un de desembre de l'esmentat any.



"I" Infantils, els que facin tretze i catorze anys, respectivament, a partir del primer de gener de la temporada de què es tracti fins al trenta-un de desembre de l'esmentat any.

"AL" Alevins, els que facin onze i dotze anys, respectivament, a partir del primer de gener de la temporada de què es tracti fins al trenta-un de desembre de l'esmentat any.

"B" Benjamins, els que facin nou i deu anys, respectivament, a partir del primer de gener de la temporada de què es tracti fins al trenta-un de desembre de l'esmentat any.

"PB": Prebenjamí, els que facin set i vuit anys, respectivament, a partir del primer de gener de la temporada de què es tracti fins al trenta-un de desembre de l'esmentat any.

"Mi": Mini, els que facin cinc i sis anys, respectivament, a partir del primer de gener de la temporada de què es tracti fins al trenta-un de desembre de l'esmentat any.

"FA" Femení, les que facin vint anys a partir del primer de gener de la temporada de què es tracti.

"FJ" Juvenil Femení, les que facin disset, divuit i dinou anys, respectivament, a partir del primer de gener de la temporada de què es tracti fins al trenta-un de desembre de l'esmentat any.

"FC" Cadet Femení, les que facin quinze i setze anys, respectivament, a partir del primer de gener de la temporada de què es tracti fins al trenta-un de desembre de l'esmentat any.

"FI" Infantil Femení, les que facin tretze i catorze anys, respectivament, a partir del primer de gener de la temporada de què es tracti fins al trenta-un de desembre de l'esmentat any.

"FAL" Aleví Femení, les que facin onze i dotze anys, respectivament, a partir del primer de gener de la temporada de què es tracti fins al trenta-un de desembre de l'esmentat any.

"FB" Benjamí Femení, les que facin nou i deu anys, respectivament, a partir del primer de gener de la temporada de què es tracti fins al trenta-un de desembre de l'esmentat any.

"FPB" Prebenjamí Femení, les que facin set i vuit anys, respectivament, a partir del primer de gener de la temporada de què es tracti fins al trenta-un de desembre de l'esmentat any.



“FMi”: Mini Femení, les que facin cinc i sis anys, respectivament, a partir del primer de gener de la temporada de què es tracti fins al trenta-un de desembre de l'esmentat any.

“AS”: Aficionat Futbol Sala, els que facin vint anys a partir del primer de gener de la temporada de què es tracti.

“JS”: Juvenil Futbol Sala, els que facin disset, divuit i dinou anys, respectivament, a partir del primer de gener de la temporada de què es tracti, fins al trenta-un de desembre de l'esmentat any.

“CS”: Cadet Futbol Sala, els que facin quinze i setze anys, respectivament, a partir del primer de gener de la temporada de què es tracti fins al trenta-un de desembre de l'esmentat any.

“IS”: Infantil Futbol Sala, els que facin tretze i catorze anys, respectivament, a partir del primer de gener de la temporada de què es tracti fins al trenta-un de desembre de l'esmentat any.

“SA”: Aleví Futbol Sala, els que facin onze i dotze anys, respectivament, a partir del primer de gener de la temporada de què es tracti fins al trenta-un de desembre de l'esmentat any.

“BS”: Benjamí Futbol Sala, els que facin nou i deu anys, respectivament, a partir del primer de gener de la temporada de què es tracti fins al trenta-un de desembre de l'esmentat any.

“PS”: Prebenjamí Futbol Sala, els que facin set i vuit anys, respectivament, a partir del primer de gener de la temporada de què es tracti fins al trenta-un de desembre de l'esmentat any.

“MiS”: Mini Sala, els que facin cinc i sis anys, respectivament, a partir del primer de gener de la temporada de què es tracti fins al trenta-un de desembre de l'esmentat any.



“ASF”: Femení Sala, les que facin vint anys a partir del primer de gener de la temporada de què es tracti.

“FJS” Juvenil Sala Femení, les que facin disset, divuit i dinou anys, respectivament, a partir del primer de gener de la temporada de què es tracti fins al trenta-un de desembre de l'esmentat any.

“FCS” Cadet Sala Femení, les que facin quinze i setze anys, respectivament, a partir del primer de gener de la temporada de què es tracti fins al trenta-un de desembre de l'esmentat any.

“FIS” Infantil Sala Femení, les que facin tretze i catorze anys, respectivament, a partir del primer de gener de la temporada de què es tracti fins al trenta-un de desembre de l'esmentat any.

“FSA” Aleví Sala Femení, les que facin onze i dotze anys, respectivament, a partir del primer de gener de la temporada de què es tracti fins al trenta-un de desembre de l'esmentat any.

“FBS” Benjamí Sala Femení, les que facin nou i deu anys, respectivament, a partir del primer de gener de la temporada de què es tracti fins al trenta-un de desembre de l'esmentat any.

“FPS” Prebenjamí Sala Femení, les que facin set i vuit anys, respectivament, a partir del primer de gener de la temporada de què es tracti fins al trenta-un de desembre de l'esmentat any.

“FMiS”: Mini Sala Femení, les que facin cinc i sis anys, respectivament, a partir del primer de gener de la temporada de què es tracti fins al trenta-un de desembre de l'esmentat any.



Article 247è

Tractant-se de futbol sala, s'aplicaran les disposicions contingudes en el present Reglament, amb les excepcions següents:

- a) Els clubs podran inscriure fins a un màxim de quinze jugadors per equip.
- b) En l'acta es consignaran, numerats, els noms dels dotze jugadors, havent d'ostentar cadascun d'ells al dors de la seva samarreta el número que li correspongui.
- c) El nombre màxim de suplents serà de set, podent-se practicar substitucions en qualsevol moment del partit, i fins i tot tornar a intervenir-hi el substituït.
- d) Perquè pugui començar l'encontre hauran d'intervenir-hi, almenys, tres jugadors.
- e) Si, un cop començat el joc, un dels contendents romangués amb un nombre de jugadors inferior a tres, l'àrbitre decretarà la suspensió del partit.
- f) S'entendrà per primer equip el que sigui integrat per tres jugadors dels inscrits i amb habilitació reglamentària per alinear-se des de l'inici de la temporada.
- g) Podran ésser substituïts els jugadors expulsats per doble amonestació.
- h) Les amonestacions només tindran efecte per al partit de què es tracti, suposant l'exclusió d'aquest l'acumulació de dues d'aquelles en un mateix encontre.
- i) El temps d'espera a un dels equips per començar l'encontre, al qual es refereix l'article 197.1, serà de quinze minuts.
- j) A les categories territorial catalana i divisió d'honor, cada equip haurà de presentar-se a la pista de joc per començar l'encontre, amb un mínim de tres jugadors.
- k) A la categoria territorial catalana i divisió d'honor, la durada dels partits serà de 40 minuts cronometrats, en dos temps de 20 minuts cadascun.
- l) En cas que un equip comparegui sense delegat a celebrar un partit podrà desenvolupar aquelles funcions qualsevol jugador, sempre i quan presentin al col·legiat una autorització del President del club.



m) No es pot jugar amb pista de gespa natural o gespa artificial.

n) A les categories de Territorial Catalana, Preferent Catalana, 1ª Divisió Catalana, Divisió d'Honor Juvenil, Divisió d'Honor Cadet, Divisió d'Honor Infantil, Divisió d'Honor Femenina i 1ª Divisió Femenina, la durada dels partits serà de dues parts de 20 minuts cada una, a rellotge aturat. A més, hi haurà l'obligatorietat de jugar en un pavelló cobert amb cronòmetre.

Proposta de modificació:

Afegir punt.

o) Cas de suspensió o ajornament d'un partit, la nova data de celebració del mateix, si s'escau, haurà de fixar-se dins del 30 dies naturals següents a la data de la jornada que correspongui, sense perjudici de la facultat del Comitè de Competició de determinar-la transcorregut el termini anterior, per causes de força major.

Article 389è

Faltes comeses pels clubs i llurs sancions.

1.- Són faltes lleus, que se sancionaran amb multa de fins a 400,87 euros:

- a) Els incidents de públic que no tinguin el caràcter de greus o molt greus.
- b) La manca de puntualitat d'un equip en un encontre, o el retard en el seu inici, quan no en motivi la suspensió.
- c) L'incompliment de les disposicions referents als terrenys de joc, condicions i elements tècnics necessaris segons les regles de joc, quan no motivin la suspensió de l'encontre, així



com la inobservança en les condicions de decòrum, separació, salubritat i higiene dels vestidors dels equips i àrbitres.

d) La falta de designació d'un delegat de camp.

e) La falta de justificació del fet d'haver sol·licitat amb antelació a l'encontre la presència de la força pública de seguretat, o la privada reglamentària.

f) L'actuació d'un entrenador en la direcció de l'equip sense els requisits necessaris.

g) El llançament d'objectes al terreny de joc o la realització d'actes vexatoris per part del públic contra l'equip arbitral o equips participants, sense que es causin danys ni se suspengui el desenvolupament de l'encontre.

h) La comunicació fora dels terminis reglamentaris de la data i hora de començament dels encontres.

2.- Són faltes greus, que se sancionaran amb multa de fins a 400,87 euros i pèrdua de l'encontre a l'infractor, declarant vencedor el club oponent pel resultat de sis gols a zero, o si s'escau, de l'eliminatòria, la qual es resoldrà en favor de l'innocent, i sense perjudici de les indemnitzacions que siguin pertinents:

a) L'alineació indeguda d'un jugador pel fet de no complir els requisits per a la seva participació o pel fet d'estar suspès, havent-hi negligència.

b) La manca de puntualitat d'un equip en un encontre, o el retard en el seu inici, quan en motivi la suspensió.

c) L'incompliment per negligència de les disposicions referents als terrenys de joc, condicions i elements tècnics necessaris segons les regles de joc, quan motivin la suspensió de l'encontre, així com la inobservança en les condicions de decòrum, separació, salubritat i higiene dels vestidors dels equips i àrbitres.

d) La presentació a l'inici d'un encontre d'un nombre de jugadors inferior al previst reglamentàriament.



e) La manca de comunicació o la comunicació fora dels terminis reglamentaris de la data i hora d'inici dels encontres, quan aquesta comunicació es produeixi dins les setanta-dues hores anteriors al començament de la banda horària de la jornada esportiva, quan el termini sigui de set dies, i de set dies quan el termini sigui de quinze dies.

3.- Tindran, així mateix, la consideració de faltes greus i se sancionaran amb multa de fins a 801,75 euros, podent-se apercetre de clausura del terreny de joc i fins i tot acordar aquesta per un període d'un a tres encontres o fins a dos mesos, i sense perjudici de les indemnitzacions que siguin pertinents:

a) Els incidents de públic en general i el llançament d'objectes al terreny de joc en particular que pertorbin de forma greu o reiterada el desenvolupament de l'encontre, en provoquin la suspensió transitòria o definitiva o atemptin contra la integritat física dels assistents.

b) Les agressions que per part del públic es produeixin contra jugadors, entrenadors, delegats, l'equip arbitral, directius, dirigents i altres autoritats esportives, i contra llurs béns, abans, durant o després de l'encontre i dintre i fora del recinte esportiu.

c) El fet de no adoptar totes les mesures de prevenció necessàries per evitar alteracions de l'ordre abans, durant i després de l'encontre, sense perjudici de la responsabilitat governativa en què es pogués incórrer i ésser sancionada pels òrgans competents.

d) Per aquells que participin en competicions de futbol sala serà obligatori inscriure, amb llicència i contracte federatiu, un tècnic amb la titulació, com a mínim de monitor, per a les competicions de Territorial Catalana Sala, Preferent Catalana, Divisió d'Honor Catalana femenina, i totes les de base, des de Juvenil fins a Benjamí, Juvenil-Cadet femenina, i Base femenina.

e) Els clubs que, tot i estant obligats a disposar d'un entrenador o monitor titulat, no el contractin o el supleixin en un període de 15 dies seran sancionats amb la multa de 50,00 euros, a les competicions de Territorial Catalana Sala, Preferent Catalana o Divisió d'Honor



Catalana femenina, o 15,00 euros a les competicions de Juvenil Territorial, Cadet, Infantil, Aleví, Benjamí, Juvenil-Cadet femenina, o Base femenina, per cadascuna de les jornades en les quals, un cop expirat aquell termini de 15 dies, no hagi estat cobert el lloc.

Aquestes quantitats s'incrementaran, per a cada jornada, en un 10% sobre la base de la jornada anterior.

4.- Són faltes greus, que se sancionaran amb multa de fins a 801,75 euros i pèrdua de l'encontre a l'infractor, amb el descompte de tres punts de la seva classificació, declarant vencedor el club oponent pel resultat de sis gols a zero, o si s'escau, de l'eliminatòria, la qual es resoldrà en favor de l'innocent, i sense perjudici de les indemnitzacions que siguin pertinents:

- a) L'alineació indeguda d'un jugador pel fet de no complir els requisits per a la seva participació o pel fet d'estar suspès, havent-hi mala fe.
- b) L'incompliment per mala fe de les disposicions referents als terrenys de joc, condicions i elements tècnics necessaris segons les regles de joc, quan motivin la suspensió de l'encontre, així com la inobservança en les condicions de decòrum, separació, salubritat i higiene dels vestidors dels equips i àrbitres.
- c) La no compareixença en un encontre o la negativa a participar-hi de forma injustificada per part d'un equip del club.
- d) La retirada d'un equip del terreny de joc un cop començat l'encontre impedint que aquest conclougui o la seva actitud incorrecta si en provoca o origina la suspensió.
- e) La simulació per mala fe de lesions o altres dificultats dels jugadors que els impedeixin de terminar un encontre, quan en provoquin la suspensió o acabament.
- f) La presentació en un encontre d'un equip clarament inferior a l'habitual o un altre procediment conduent a l'obtenció d'un resultat irregular en un encontre.



5.- Es consideraran com faltes molt greus i se sancionaran amb multa de fins a 1.603,50.- euros, podent-se advertir de clausura del terreny de joc i àdhuc acordar-la per un període de quatre encontres a una temporada, sense perjudici de les indemnitzacions que siguin pertinents, les agressions que per part del públic es produeixin contra jugadors, entrenadors, delegats, l'equip arbitral, directius, dirigents i altres autoritats esportives, i contra llurs béns, abans, durant o després de l'encontre i dintre o fora del recinte esportiu, quan les mateixes siguin d'especial gravetat, produeixin danys materials o lesions personals d'entitat o atemptin contra el prestigi de la Lliga o contra l'harmonia de llurs integrants:

a) Quan els incidents d'ordre públic i agressions siguin protagonitzats per persones degudament identificades com a seguidors del club visitant, hom imposarà a aquest les sancions corresponents a les faltes comeses.

b) Tractant-se d'encontres que se celebrin en camp neutral, els eventuais incidents de públic que es produeixin determinaran la imposició de sancions als dos clubs contendents, o a un d'ells, segons que s'acrediti si hi van intervenir seguidors d'un o un altre o d'ambdós.

6.- Serà falta molt greu i se sancionarà amb multa de fins a 1.603,50.- euros i descens de categoria, al club que permeti o col·labori de qualsevol forma amb el fet que qualsevol dels seus jugadors participi en competicions de clubs de futbol o futbol sala, o competicions de seleccions autonòmiques, nacionals o internacionals, diferents de les organitzades per la Federació Catalana de Futbol o per la RFEF, sense el consentiment exprés d'aquestes.

7.- La reincidència durant la mateixa temporada esportiva per dos cops en la conducta descrita en qualsevol de les faltes qualificades com a greus o molt greus en aquest article, encara que sigui en competicions diferents, podrà ésser sancionada amb la desqualificació de l'equip de l'última competició en la qual estigués participant i el seu descens per a dues temporades esportives a la categoria immediata inferior, o a la següent si estigués matemàticament descendit.



La mateixa sanció podrà ésser imposada en el supòsit d'una sola comissió de les infraccions esmentades, quan les mateixes originessin greus perjudicis esportius o econòmics a tercers de bona fe.

Proposta de modificació:

Art. 389è

Faltes comeses pels clubs i llurs sancions.

(...)

3.- Tindran, així mateix, la consideració de faltes greus i se sancionaran amb multa de fins a 801,75 euros, podent-se apercere de clausura del terreny de joc i fins i tot acordar aquesta per un període d'un a tres encontres o fins a dos mesos, i sense perjudici de les indemnitzacions que siguin pertinents:

(...)

d) Per aquells que participin en competicions de futbol sala serà obligatori inscriure, amb llicència i contracte federatiu, un tècnic amb la titulació, com a mínim de monitor, per a les competicions de Territorial Catalana Sala, Preferent Catalana, **Primera Catalana**, Divisió d'Honor Catalana femenina, **Primera Catalana Femení**, i totes les de base, des de Juvenil fins a **Prebenjamí**, Juvenil-Cadet femenina, i Base femenina.

e) Els clubs que, tot i estant obligats a disposar d'un entrenador o monitor titulat, no el contractin o el supleixin en un període de 15 dies seran sancionats amb la multa de 50,00



euros, a les competicions de Territorial Catalana Sala, Preferent Catalana, **Primera Catalana Sala**, Divisió d'Honor Catalana femenina o **Primera Catalana Femení**, o 15,00 euros a les competicions de Juvenil Territorial, Cadet, Infantil, Aleví, Benjamí, **Prebenjamí**, Juvenil-Cadet femenina, o Base femenina, per cadascuna de les jornades en les quals, un cop expirat aquell termini de 15 dies, no hagi estat cobert el lloc.

Aquestes quantitats s'incrementaran, per a cada jornada, en un 10% sobre la base de la jornada anterior.

(...)

6.- Serà falta molt greu i se sancionarà amb multa de fins a 1.603,50.- euros i descens de categoria, al club que permeti o col·labori de qualsevol forma amb el fet que qualsevol dels seus jugadors, **o el club mateix**, participi en competicions de clubs de futbol o futbol sala, o competicions de seleccions autonòmiques, nacionals o internacionals, diferents de les organitzades per la Federació Catalana de Futbol o per la RFEF, sense el consentiment exprés d'aquestes.



**FEDERACIÓ
CATALANA**
DE FUTBOL



C. Sicília 93-97, 1r
08013 Barcelona

www.fcf.cat

T. 93 265 86 26
F. 93 231 25 34

lcfs@fcf.cat

**PROPOSTES DE MODIFICACIÓ
DEL COMITÈ TÈCNIC D'ÀRBITRES DE FUTBOL SALA (C.T.A.F.S.)**

**REGLAMENT DEL COMITÈ TÈCNIC D'ÀRBITRES
DE FUTBOL SALA FCF (C.T.A.F.S)**

PROPOSTA DE MODIFICACIÓ

ÍNDEX

TÍTOL PRELIMINAR.- Àmbit d'aplicació.

TÍTOL I.- Del Marc Legal.

TÍTOL II.- Dels Àrbitres i Cronometradors.

TÍTOL III.- De les Categories Arbitrals.

TÍTOL IV.- De la Participació Competicional i Activitats.

TÍTOL V.- De les Plantilles Arbitrals.

TÍTOL VI.- Dels Informadors Arbitrals i Delegats Federatius

TÍTOL VII.- Del Règim Jurisdiccional Tècnic

TÍTOL VIII.- Del Règim Econòmic-Administratiu.

TÍTOL IX.- De l'Escola Territorial d'Àrbitres de Futbol Sala de Catalunya

TÍTOL X.- De la resta d'Estructura Arbitral del CTAFS

TÍTOL XI.- De les Delegacions del CTAFS



TÍTOL PRELIMINAR

ÀMBIT D' APLICACIÓ

Art. 1r.- El Reglament del Comitè Tècnic d'Àrbitres de Futbol Sala (CTAFS) estableix les normes que regulen l'actuació d'aquelles persones que per la seva condició d'àrbitres, cronometradors, informadors i membres de l'Escola Territorial d'Àrbitres, pertanyen a l'estructura organitzativa i funcional del mateix, dins de la Lliga Catalana de Futbol Sala de la Federació Catalana de Futbol, i per tant sotmès als seus Estatuts, Reglament General i normes de preceptiva observança.

TÍTOL PRIMER

DEL MARC LEGAL.

Art. 2n.- De conformitat amb el que estableix l'art. 57.2 i 57.4 dels Estatuts de la FCF, el Comitè és l'Òrgan Tècnic que depèn de la Comissió Executiva de la LCFS que agrupa tots els membres integrants de l'organització arbitral.

a) El President:

El president del CTAFS serà escollit per la Comissió Executiva de la LCFS a proposta del seu president.

El president del Comitè Tècnic d'Àrbitres de Futbol-Sala proposarà a la Comissió Executiva de la LCFS (Lliga Catalana de Futbol Sala de la FCF) un vicepresident de l'àrea jurídica i a la quantitat de persones que estimi convenients per al seu assessorament, els quals hauran de ser ratificats per la Comissió Executiva de la LCFS.

El president del CTAFS és l'encarregat de resoldre els expedients de règim jurisdiccional tècnic.



El President del Comitè Territorial és l'Òrgan executiu del CTAFS, ostenta la seva representació i executa els seus acords. En supòsits d'empat, el seu vot serà de qualitat. Té, a més, dret a assistir a quantes reunions celebrin els seus Òrgans i Comissions. El càrrec de President serà incompatible amb l'exercici actiu de funcions d'àrbitre de futbol-sala.

El president del CTAFS té encomanada la funció de representar al CTAFS de Catalunya en tots aquells actes que el seu càrrec requereixi, tant des del seu particular criteri, com del President de la LCFS i del President de la FCF.

b) El Directiu dels àrbitres de la LCFS

El directiu dels àrbitres designat per la LCFS, té encomanades, com a funcions específiques, les següents:

- Funcions de representació institucional del CTAFS en els diferents esdeveniments en els quals tingui participació el CTAFS de Catalunya.
- Valorar setmanalment l'informe econòmic entregat per la Secretaria del CTAFS amb els ingressos i les despeses setmanals dels partits de la competició.
- Reunir-se setmanalment amb la Secretaria i Presidència del CTAFS per avaluar la marxa econòmica per jornada i per supervisar el compliment de les obligacions de les diferents delegacions, així com de qualsevol incidència rellevant.

c) El vicepresident (ÀREA JURÍDICA).

El vicepresident de l'àrea jurídica del CTAFS té encomanades, com a funcions específiques, les següents:



- a) El Vicepresident substituirà i farà les funcions de President quan aquest es trobi absent.
- b) Defensar als membres de l'Organització Arbitral, en tot allò relacionat amb la seva activitat esportiva col·legial, davant els Òrgans de qualsevol jurisdicció.
- c) Assessorar jurídicament els membres de l'Organització, en qüestions relacionades amb l'activitat col·legial.
- d) Instruir els expedients disciplinaris

Art. 3r.- Seran funcions del Comitè Tècnic d'Àrbitres de Futbol Sala (CTAFS):

3.1. Establir els nivells de formació arbitral.

3.2. Classificar tècnicament els àrbitres, proposant l'adscripció a les categories corresponents.

3.3. Proposar els candidats a categories nacionals.

3.4. Aprovar les normes administratives reguladores de l'arbitratge.

3.5. Coordinar amb la LCFS de la FCF els nivells de formació.

3.6. Designar els àrbitres en les competicions d'àmbit territorial.

3.7. Proposar a la Comissió Executiva de la LCFS les tarifes arbitrals, per a la seva posterior aprovació oficial per la Convenció de Clubs de Futbol Sala i l'Assemblea General de la FCF.

3.8 La direcció de l'Escola Territorial d'Àrbitres de Catalunya.

Art. 4t.- La classificació assenyalada en l'article 3r es durà a terme en funció dels següents criteris:

- . Proves físiques i psicotècniques.
- . Coneixement dels reglaments.
- . Experiència mínima.
- . Edat.
- . Conducta davant el col·lectiu.



TÍTOL SEGON

DELS ARBITRES I CRONOMETRADORS

CAPÍTOL 1r

DE LA CONDICIÓN D'ÀRBITRE I LA SEVA CLASSIFICACIÓ

Art. 5è.- Tindran la condició d'àrbitres i cronometradors les persones que per la seva condició esportiva estiguin en possessió de la corresponent llicència per a la temporada en curs, expedida de forma potestativa pel Comitè Tècnic Arbitral (CTAFS) de la LCFS de la FCF i/o per la Real Federació Espanyola de Futbol (RFEF).

Art. 6è.- . Són condicions per accedir a l'Estament Arbitral com a Àrbitre en actiu:

- a) Posseir la nacionalitat espanyola o estrangera, aquesta darrera amb autorització de la FCF. Al mateix temps, haurà de posseir el veïnatge civil català, i acreditar coneixements de la llengua catalana i espanyola, tant parlada com escrita.
- b) Trobar-se en ple ús dels drets civils.
- c) Estar comprès dins de l'edat mínima de 16 anys i la màxima de 55 anys. L'edat màxima per accedir a la condició d'àrbitre serà de 35 anys complerts abans del dia 1 de juliol.
- d) Superar les proves d'aptitud físiques i psicotècniques, i de coneixement dels reglaments necessaris per a la funció a desenvolupar establertes pel CTAFS. Els àrbitres de nou ingrés tenen l'obligació de matricular-se a l'Escola Territorial d'Àrbitres de Catalunya i superar les diferents proves d'aptitud.
- e) La compatibilitat per a exercir les funcions d'àrbitre i al mateix temps de jugador en actiu, directiu, president o membre integrant d'una entitat esportiva federada dins de la FCF requerirà l'autorització de la Comissió Executiva de la LCFS i del president del CTAFS, amb el vist i plau del vicepresident jurídic del CTAFS. En tot cas, hauran d'arbitrar partits de grups en què no hi participin equips de l'entitat esportiva a la qual pertanyen.



Art. 7è.- Tots els Àrbitres, Cronometradors i Jutges de Taula hauran de sol·licitar anualment al seu Comitè Tècnic Arbitral la renovació de la seva llicència abans del dia 30 de juny i hauran d'efectuar el pagament de 60 euros en concepte de renovació de la llicència arbitral abans del dia 30 de juny. La falta del pagament anteriorment descrit suposarà la pèrdua de la seva condició esportiva arbitral.

Així mateix, la falta del pagament íntegre de la llicència abans del dia 30 de novembre de cada any suposarà la pèrdua de la seva condició esportiva arbitral. Les tarifes de pagament vindran establertes segons la categoria arbitral que ostentaran els àrbitres durant la temporada.

Art. 7è bis.- El pagament del carnet arbitral donarà dret a obtenir la roba arbitral. Aquesta roba haurà de ser lliurada als col·legiats abans de l'inici de les diferents competicions, sempre que el CTNAFS de la RFEF hagi efectuat correctament l'enviament d'aquest material.

Segons la categoria dels col·legiats es lliurarà diferent material esportiu, el qual ha de ser d'obligat ús durant el desenvolupament de les diferents competicions. El fet de no anar degudament uniformat segons la categoria que tingui el col·legiat donarà lloc a la incoació del corresponent expedient.

Art.8è.- El Comitè Tècnic haurà de remetre al Comitè Nacional, anualment i dins del mes de Juny, la sol·licitud de renovació de les llicències rebudes.

Art. 9è.- La signatura de la sol·licitud de la llicència responsabilitzarà a cada àrbitre de la veracitat de les dades que figurin en la mateixa.

Art. 10è.- Serà facultat del CTAFS acceptar o refusar les sol·licituds d'afiliació dels àrbitres, quan concorrin les circumstàncies referides anteriorment i no existeixi sanció federativa alguna.

Art.11è.- Si en el transcurs d'una temporada o abans del seu inici un àrbitre sol·licités una excedència, haurà de justificar els motius pels quals la sol·licita, i la mateixa li serà concedida pel CTAFS, previ informe favorable sobre les causes argumentades i per un termini màxim de 2 anys. L'àrbitre podrà conservar la categoria que ostentava en el



moment de la seva concessió, si la sol·licitud es va formalitzar abans de l'inici de la competició oficial.

Art.12è.- El CTAFS classificarà tècnica i anualment els àrbitres, en concordança amb les competicions territorials que corresponguin en atenció als mèrits adquirits i proves realitzades en la temporada anterior. Aquesta classificació serà tinguda en compte per a les designacions dels equips arbitral en les competicions oficials.

Art. 12è bis.- Les proves físiques son obligatòries per a tots els àrbitres, també pels de categoria especial, amb els seus corresponents **barems**. Aquells àrbitres que no superin les proves físiques passaran a exercir funcions de jutge de taula, com a mesura extraordinària.

Els barems de les proves físiques per categoria seran els següents:

2a DIVISIÓ "B" i 3a DIVISIÓ NACIONAL

Per a poder ascendir i mantenir la categoria, els àrbitres hauran de superar les proves físiques.

Els àrbitres que superin la primera convocatòria tindran dret a sumar punts a la seva nota final de temporada segons el següent barem, excepte els que no puguin fer la primera convocatòria per lesió, cas en què es demanarà informe mèdic.

TEMPS PUNTUACIÓ

Homes Dones Homes Dones

Zig-Zag

38 segons	40 segons	0,10 punts	0,10 punts
37 segons	39 segons	0,20 punts	0,20 punts
36 segons	38 segons	0,30 punts	0,30 punts
35 segons	37 segons	0,40 punts	0,40 punts
34 o menys segons	36 o menys segons	0,50 punts	0,50 punts



Si no es fa el mínim, es podrà repetir una vegada la prova.

Cursa de 5 x 30

4,60 segons 4,80 segons 0,10 punts 0,10 punts
4,50 segons 4,70 segons 0,20 punts 0,20 punts
4,40 segons 4,60 segons 0,30 punts 0,30 punts
4,30 o menys sg. 4,50 o menys sg. 0,40 punts 0,40 punts

Es farà la mitja de les 5 series i solament es permetrà repetir una Sèrie. Si falla més d'una sèrie quedarà desqualificat.

Course Navette

11 minuts 10 minuts 0,10 punts 0,10 punts
12 minuts 11 minuts 0,25 punts 0,25 punts
13 minuts 12 minuts 0,40 punts 0,40 punts
14 minuts o més 13 minuts o més 0,50 punts 0,50 punts⁷

TERRITORIAL CATALANA:

Per a poder ascendir i mantenir la categoria, hauran de superar les proves físiques. Aquells que ho facin a la primera convocatòria sumaran punts a la seva nota final de la temporada, segons el següent barem, excepte aquells que no superin les proves físiques a la primera convocatòria per lesió, cas en què es demanarà informe mèdic.

TEMPS PUNTUACIÓ

Zig-Zag

Homes Dones Homes Dones

40 segons 42 segons 0,10 punts 0,10 punts
39 segons 41 segons 0,20 punts 0,20 punts



38 segons 40 segons 0,30 punts 0,30 punts
37 segons 39 segons 0,40 punts 0,40 punts
36 o menys segons 38 o menys segons 0,50 punts 0,50 punts

Si no es fa el mínim, es podrà repetir una vegada la prova.

Cursa de 5 x 30

4,80 segons 5,00 segons 0,10 punts 0,10 punts
4,70 segons 4,90 segons 0,20 punts 0,20 punts
4,60 segons 4,80 segons 0,30 punts 0,30 punts
4,50 o menys sg, 4,70 o menys sg, 0,40 punts 0,40 punts

Es farà la mitja de les 5 series i solament es permetrà repetir una sèrie.
Si falla més d'una sèrie quedarà desqualificat.

Course Navette Homes i Dones

Es realitzaran dues series amb una recuperació de 4
minuts entre les dues sèries:

Sèrie 1: Mínim per superar la prova 9 minuts
Sèrie 2: Mínim per superar la prova 8 minuts

PREFERENT CATALANA, 1a DIVISIÓ, 2a DIVISIÓ, 3a DIVISIÓ,
BASE i CATEGORIA ESPECIAL.

Per a poder ascendir i mantenir la categoria, hauran de superar les proves físiques.
Els àrbitres que superin les proves a la primera convocatòria tindran dret a sumar
punts a la seva nota de final de temporada, excepte aquells que no superin les proves
a la primera convocatòria per lesió, cas en què es demanarà informe mèdic.

Zig Zag



**FEDERACIÓ
CATALANA**
DE FUTBOL



C. Sicília 93-97, 1r
08013 Barcelona

www.fcf.cat

T. 93 265 86 26
F. 93 231 25 34

lcfs@fcf.cat

Homes

Mínim per a supera la prova 41 segons

Dones

Mínim per a supera la prova 43 segons

Si no es fa el mínim, es podrà repetir la prova.

Cursa de 5 x 30

Homes

Mínim per a supera la prova 4,80 segons

Dones

Mínim per a supera la prova 4,90 segons

Es farà la mitja de les 5 series i solament es permetrà una sèrie. Si falla més d'una sèrie quedarà desqualificat.

Course Navette

Es realitzaran dues series amb una recuperació de 4 minuts entre les dues sèries:

Homes i Dones

Sèrie 1: Mínim per superar la prova 7 minuts

Sèrie 2: Mínim per superar la prova 7 minuts



ASCENSOS

De 2ª Div. Nac. "B" a 2ª Div.

Es seleccionaran a aquells àrbitres que per puntuació d'exàmens i informes i assistència a classes durant la temporada figurin entre els 4 primers classificats. El nombre de seleccionats (3 o 4) variarà en funció de la disponibilitat de places sol·licitades pel CTNAFS de la RFEF.

De 3ª Div. Nac. a 2ª Div Nac. "B".

Es seleccionaran a aquells àrbitres que per puntuació d'exàmens i informes i assistència a classes durant la temporada figurin entre els 4 primers classificats. En cas d'ascens a 2ª Divisió Estatal d'algun dels àrbitres que vagin al curs d'ascens a Madrid, aquestes places o plaça seran cobertes pels següents classificats fins als 10 primers classificats.

De Territorial a 3ª Div. Nac.

Es seleccionaran a aquells àrbitres que per puntuació d'exàmens i informes i assistència a classes figurin entre els 6 primers classificats.

Resta de Categories de la Territorial Catalana

Segons informes, exàmens i assistència a classes, pujaran de categoria un nombre determinat d'àrbitres fins a cobrir les necessitats de la competició.

DESCENSOS

De 2ª Div. Nac. "B" a 3ª Div. Nac.

Descendiran a la categoria de 3ª Div. Nac. aquells àrbitres que a la finalització de la temporada es trobin classificats en els 6 últims llocs, i/o per edat els correspongui passar a la Territorial Catalana.

De 3ª Div. Nac. a Territorial.

Descendiran a la categoria de Territorial aquells àrbitres que a la finalització de la temporada es trobin classificats en els 6 últims llocs, i/o per edat els correspongui passar a la Territorial Catalana.



De Territorial a Preferent Catalana.

Descendiran a la categoria de Preferent Catalana aquells àrbitres que a la finalització de la temporada es trobin classificats en els 4 últims llocs i/o per edat els correspongui passar a la Territorial Catalana.

Resta de Categories de la Territorial Catalana

Segons informes, exàmens i assistència a classes, baixaran de categoria un nombre determinat d'àrbitres fins a cobrir les necessitats de la competició.

Art.13è.- La compatibilitat de l'activitat d'àrbitre amb la de jugador/a de futbol sala, entrenador/a, delegat/a, president/a, directiu o qualsevol altra funció en equips d'esport de competició que competeixen en el si de la FCF serà permesa, prèvia resolució de la Comissió Executiva de la LCFS i del president del CTAFS, amb el vist i plau de l'assessor jurídic en aquest sentit i amb les condicions que aquesta o els reglaments imposin, d'acord amb el que disposa l'article 6è e) del present Reglament.

Art. 14è.- És incompatible l'activitat d'àrbitre de futbol sala amb l'activitat d'àrbitre de futbol 11 o de futbol platja, dins de l'estructura de la FCF.

Art.15è.- Els àrbitres en actiu esmentats a l'article 13è no podran dirigir partits en què participin equips de les seves respectives entitats, ni tampoc partits en què els seus equips puguin tenir algun tipus d'interès en el desenvolupament de la competició.

Art.16è.- Els àrbitres en actiu podran exercir funcions tècniques i d'assessorament dins del seu propi Comitè Tècnic, a designació del seu President i amb el vist i plau de la Comissió Executiva de la LCFS.



TÍTOL TERCER.

DE LES CATEGORIES ARBITRALS.

Art.17è.- Els àrbitres i cronometradors en actiu es classificaran en les següents categories:

17.1- ÀRBITRES I CRONOMETRADORS DE SEGONA DIVISIÓ B ESTATAL. (Edat mínima i màxima per xiular en aquesta categoria: dels 18 anys fins als 40 anys).

17.2- ÀRBITRES I CRONOMETRADORS DE TERCERA DIVISIÓ ESTATAL. (Edat mínima i màxima per xiular en aquesta categoria: dels 18 anys fins als 45 anys).

17.3- ÀRBITRES I JUTGES DE TAULA DE TERRITORIAL CATALANA. (Edat mínima i màxima per xiular en aquesta categoria: dels 18 anys fins als 55 anys).

17.4- ÀRBITRES I JUTGES DE TAULA DE PREFERENT CATALANA. (Edat mínima i màxima per xiular en aquesta categoria: dels 18 anys fins als 55 anys).

17.5- ÀRBITRES I JUTGES DE TAULA DE PRIMERA DIVISIÓ, SEGONA DIVISIÓ I TERCERA DIVISIÓ CATALANA. (Edat mínima i màxima per xiular en aquesta categoria: dels 18 anys fins als 55 anys).

17.6- ÀRBITRES DE BASE (Edat mínima i màxima per xiular en aquesta categoria: dels 16 anys fins als 55 anys).

17.7- ÀRBITRES SOTA LA TUTELA DE L'ESCOLA TERRITORIAL D'ÀRBITRES DE CATALUNYA. En finalitzar la formació i amb la superació de les diferents proves d'aptitud, un cop efectuat el pagament del carnet arbitral passaran a exercir funcions d'àrbitres de base o jutges de taula.

17.8- ARBITRES EN SITUACIÓ ESPECIAL:

Podran arbitrar partits de futbol sala base o de categories diferents a les esmentades en els apartats 17.1, 17.2 i 17.3. En cas de força major o necessitats territorials, podran



actuar com a àrbitres dirigint partits de categoria territorial catalana. Per a aquestes últimes actuacions hauran d'haver ostentat la categoria amb anterioritat i haver superat les proves físiques, tècniques i mèdiques que s'estableixen per a la categoria. Els àrbitres que per edat únicament puguin ostentar la categoria Especial tenen l'obligació de passar les proves físiques.

17.9- Els àrbitres tenen l'obligació de superar les proves físiques. Els àrbitres que no superin les proves físiques no podran dirigir partits. Com a mesura extraordinària, els àrbitres que no superin les proves físiques podran exercir funcions de jutge de taula.

Art.18è.- Els àrbitres de categories territorials seran designats per dirigir partits que se celebrin entre equips de la seva mateixa o inferior categoria o per aquells pels quals així ho estableixin les normes pròpies de cada competició.

Art.19è.- Els àrbitres de categoria nacional hauran de dirigir partits de competicions d'àmbit territorial sempre que siguin requerits.

Art. 20è.- Els àrbitres de categoria nacional quedaran sotmesos a la jurisdicció i competència de la RFEF, en tot allò referent als seus propis estatuts i normes internes.

Art.21è.- La proposta de classificació dels àrbitres nacionals, els mecanismes d'ascens i descens i d'altres circumstàncies similars se sotmetran a les normatives que tinguin establertes la RFEF.

Art.22è.- Les propostes derivades d'aquestes normatives seran presentades pel CTAFS al president de la LCFS per a la seva aprovació i tramitació si procedís per la Comissió Executiva de la LCFS, i ulterior aprovació per la Convenció de Clubs de Futbol Sala de la LCFS de la FCF.



TÍTOL QUART

DE LA PARTICIPACIÓ COMPETICIONAL I ACTIVITATS

Art.23è.- Els components de l'estament arbitral hauran d'observar de manera estricta el que es disposa en els reglaments de partits i competicions, de règim disciplinari, bases de competicions, regles oficials de joc i altres normatives emanades de la LCFS i de la FCF.

Art.24è.- Els àrbitres i cronometradors amb llicència en vigor hauran de:

- a) Sotmetre's a la disciplina esportiva de la LCFS, de la FCF i del CTAFS .
- b) Participar en les competicions oficials, actuant quan siguin designats amb el màxim esforç esportiu.
- c) Assistir a quantes reunions de ordre tècnic, cursos i proves els siguin convocades.
- d)Els àrbitres poden posar en coneixement del President del CTAFS, o d'algun dels assessors per ell nomenats, que no volen xiular com a màxim 3 equips per temporada, però sempre hauran d'obtenir autorització expressa del seu responsable directe.
- e) Assistir al Clínic d'Àrbitres que organitza la LCFS i el CTAFS el mes de juny de cada any, en el qual es proporcionen totes les dades referents al CTAFS.

TÍTOL CINQUÈ

DE LES PLANTILLES ARBITRALS

Art.25è.- La classificació de plantilles, amb l'adscripció a les categories corresponents, haurà de fer-se pública i comunicar-se als interessats per part del CTAFS abans del dia 30 d'Agost. També haurà de fer-se pública als clubs de futbol sala a través de la web de la FCF, dins de la pestanya de futbol sala.

Art.26è.- Les plantilles arbitrals no podran ser classificades ni alterades, en cap concepte, una vegada s'hagi iniciat la temporada oficial, excepte quan el Comitè així ho decidís amb el vist i plau del seu president per motius justificats i amb l'ulterior aprovació de la Comissió Executiva de la LCFS.



TÍTOL SISÈ

DELS INFORMADORS ARBITRALS I DELEGATS FEDERATIUS

Art.27è.- El CTAFS designarà, quan ho estimi oportú, observadors i delegats federatius per als encontres de categoria territorial, els quals remetran els seus informes en les formes i terminis que s'estableixin.

Art.28è.- Els observadors i delegats federatius utilitzaran, per al compliment de la seva funció, els impresos oficials que se'ls facilitarà a aquest efecte, emplenant-los amb quantes anotacions personals estimin oportunes sobre totes les situacions, tant d'índole negativa com a positiva, que al seu criteri hagin estat determinants en l'actuació individual de cada col·legiat i la seva incidència en el comportament global de l'àrbitre i jutges de taula.

Art.29è.- Els observadors arbitralis tindran sempre capacitat en els partits per actuar com a delegats federatius, quan siguin designats pel CTAFS, i hauran de remetre els seus informes en les formes i terminis que s'estableixin.

TÍTOL SETÈ

DEL REGIM JURISDICCIONAL TÈCNIC

Art.30è.- Tots els col·legiats i membres components de l'estament arbitral queden subjectes al reglament del règim jurisdiccional tècnic establert pel CTAFS.

Art. 30è bis.- Una vegada els expedients de règim jurisdiccional tècnic incoats als àrbitres hagin estat resolts pel President del CTAFS, els interessats poden recórrer davant del Comitè d'Apel·lació de la FCF si no estan d'acord amb la resolució adoptada.

Art.31è.- Quan el jutge de competició consideri que existeixen indicis racionals o proves suficients que algun àrbitre hagi comès o consentit infraccions tècniques establertes en els reglaments i normatives en vigor, donarà trasllat d'aquest fet a l'assessor jurídic del CTAFS



perquè proveeixi sobre el particular i proposi, si escau, la sanció que correspongui en aplicació de les disposicions contingudes sobre aquest tema en el reglament del règim jurisdiccional tècnic.

Així mateix l'assessor jurídic del CTAFS podrà instruir expedients informatius a aquells col·legiats que infringeixin les disposicions previstes en els reglaments i, especialment, les emanades del propi CTAFS i de les altres normes complementàries, donant trasllat dels mateixos al president del CTAFS als efectes sancionadors oportuns.

TÍTOL VUITÈ

DEL RÈGIMECONÒMIC-ADMINISTRATIU

Art.32è.- Anualment es confeccionarà un pressupost de despeses derivat de les diferents activitats a desenvolupar pel CTAFS. Aquest pressupost es presentarà a la Comissió Executiva de la LCFS de la FCF per a la seva tramitació i ulterior aprovació a la Convenció de Clubs de Futbol Sala i a l'Assemblea General de Clubs de la FCF.

TÍTOL NOVÈ

DE L'ESCOLA TERRITORIAL D'ÀRBITRES DE FUTBOL SALA DE CATALUNYA

Art. 33è.- L'Escola Territorial d'Àrbitres de Futbol Sala (ETAFSC) desenvoluparà específicament la planificació i desenvolupament de la formació dels col·legiats a Catalunya. Aquesta Escola adaptarà la seva estructura per raó de la matèria, de manera que comptarà amb un Director i un professorat qualificat, que exerciran les seves funcions sota la coordinació del secretari del CTAFS. Els anteriors responsables representaran al CTAFS davant l'Escola Nacional (ENAFS) o altres òrgans on siguin requerits i es jutgi convenient, així com col·laboraran amb el CTAFS en les seves tasques divulgatives i formatives. L'ETAFSC serà responsable de l'organització anual del Clínic d'Àrbitres.



TÍTOL DESE

DE LA RESTA D'ESTRUCTURA DEL CTAFS

Art. 34è.- El CTAFS podrà, motivadament i en qualsevol moment, adequar la seva estructura a les exigències organitzatives que per qualsevol motiu es plantegin, especialment, per haver estat modificada la corresponent a un òrgan en què s'integri, **amb l'ulterior aprovació de la Comissió Executiva de la LCFS.**

Art. 35è.- En el si del CTAFS es constituïran, per raó de les matèries objecte de competència d'aquest òrgan, les següents Comissions Tècniques:

- D'Informació.
- De Capacitació.
- De Qualificació i Classificació.
- De Disciplina i Mèrits.
- De Comunicació.

Per a una millor adequació de la seva estructura i funcionament, el CTAFS podrà proposar, motivadament, la creació de Comissions diverses a les que preveu aquest article.

Cadascuna de les anteriors Comissions estarà constituïda per un o dos assessors designats pel seu President, i per un representant designat pel president de la LCFS. El President del CTAFS podrà formar part, quan ho desitgi, amb veu i vot, de totes les reunions que celebrin les anteriors Comissions, estant en tot cas informat permanentment del contingut de les seves deliberacions i acords. Les comissions adoptaran els acords per majoria dels seus membres, essent el del President vot de qualitat en cas d'empat. El secretari del CTAFS i l'Assessor Jurídic podran participar de les reunions de les comissions tècniques, amb veu i vot el primer i aixecarà acta de les reunions, **i el segon anirà a instàncies del president amb veu i vot.**

Art. 36è.- La Comissió Tècnica d'Informació

1. La Comissió Tècnica d'Informació és l'òrgan a qui competeix el control de les actuacions tècniques dels col·legiats.



2. Específicament li correspon:

- a) Designar els informadors per a cada partit procurant que al final de temporada els col·legiats tinguin un nombre similar d'informes, llevat d'impossibilitat pel nombre d'encontres dirigits.
- b) Elaborar les normes d'actuació dels informadors, per garantir la independència, objectivitat i unificació de criteris.
- c) Determinar el model d'informe d'actuació arbitral.
- d) Rebre, controlar i arxivar els informes arbitral rebuts.
- e) Comunicar periòdicament la informació rebuda a la Comissió Tècnica de Designació.
- f) Informar obligatòriament i periòdicament (via correu electrònic) a cada col·legiat de les puntuacions obtingudes per les seves actuacions tècniques, una vegada es faci entrega al col·legiat del corresponent informe realitzat, en un màxim de 72 hores des de la celebració de l'encontre.
- g) Proposar al CTAFS la plantilla d'informadors per a la següent temporada, analitzant el treball, capacitat i aptitud dels mateixos.
- h) Fiscalitzar, a través de la pròpia Comissió, la coherència i aptitud dels informadors i del contingut dels informes emesos, demanant, si s'escau, les informacions pertinents per adequar la puntuació.

Els informes tècnics emesos per informador i visats per la Comissió Tècnica d'Informació gaudiran de presumpció de veracitat excepte prova fefaent en contra.

S'estableix un termini de deu dies hàbils, a partir del següent a aquell en què es traslladi documentalment, i de manera fefaent, el contingut dels informes als col·legiats, perquè aquests presentin al·legacions referides a aquests, que hauran de ser resoltes per la Comissió, de manera motivada, en el termini d'un mes.



Si hi disconformitat amb l'avaluació definitiva de la Comissió, el col·legiat podrà recórrer en el termini de deu dies hàbils davant el President del CTAFS, que es tramitarà conforme el que preveu aquest Reglament i altres normes del Règim de Justícia Esportiva de la FCF.

Article 37è. - La Comissió Tècnica de Capacitació.

La Comissió Tècnica de Capacitació és l'òrgan a qui competeix:

a) L'elaboració dels plans d'estudi i programes de formació arbitral en totes aquelles matèries que es considerin adequades per al desenvolupament formatiu dels col·legiats, així com per a l'ensenyament dels diferents

Reglaments.

b) La preparació de reunions, conferències o cursets per tal de millorar o actualitzar la preparació tècnica dels col·legiats i d'unificar l'aplicació de criteris.

c) Proposar al CTAFS els tests de control teòrics i físics que els àrbitres han de superar cada temporada.

d) Coordinar amb els responsables provincials el desenvolupament dels plans d'estudi en les diferents delegacions.

Article 38è - La Comissió Tècnica de Qualificació i Classificació.

1. La Comissió Tècnica de Qualificació i Classificació és l'òrgan competent per a la qualificació global dels col·legiats, totalitzant els diferents aspectes que incideixin en la seva classificació, principalment la valoració de les seves actuacions tècniques en els partits i els resultats dels seus controls teòrics i físics, **així com l'assistència a les classes d'actualització tècniques periòdiques.**

2. Específicament li correspon:

a) Comunicar el resultat dels controls realitzats, tant teòrics com físics, a les comissions de Designació i Informació, als efectes oportuns.

b) Elaborar, al final de cada temporada, la classificació per puntuacions dels col·legiats per a cada categoria, adaptant-la a les Circulars vigents de cada temporada.



c) Proposar raonadament, al final de cada temporada, els ascensos i descensos de col·legiats que corresponen a cada categoria, amb subjecció a les normes contingudes en el present llibre i altres concordants.

Article 39è. - La Comissió Tècnica de Disciplina i Mèrits.

La Comissió Tècnica de Disciplina i Mèrits és l'òrgan a qui competeix:

- a) Exercir la facultat disciplinària reconeguda al CTAFS, respecte a les faltes disciplinàries d'ordre tècnic.
- b) Instruir els expedients i elevar al President del CTAFS les propostes de sanció per la comissió de faltes disciplinàries de règim intern comeses pels col·legiats.
- c) Proposar raonadament al CTAFS i a la LCFS la concessió d'Honors i Distincions als membres de l'Organització Arbitral, per la seva meritòria actuació o dedicació.

Article 40è.- La Comissió Tècnica de Comunicació.

La Comissió Tècnica de Comunicació és l'òrgan a qui competeix, mitjançant la web de la F.C.F:

- a) Actualitzar la informació referent al col·lectiu arbitral.
- b) Publicar anualment el llistat d' àrbitres per categoria i delegació.
- c) Publicar anualment el llistat de cronometradors per categoria i delegació.
- d) Publicar anualment el llistat de jutges de taula per categoria i delegació.
- e) Publicar anualment el llistat d'informadors per categoria i delegació.
- f) Publicar anualment el llistat de delegats arbitral per categoria i delegació, així com les seves dades de contacte (telèfons, correu electrònic, ...).
- g) Publicar anualment el llistat de professors de capacitació per categoria i delegació.
- h) Publicar anualment els noms dels assessors i resta de càrrecs nomenats pel President del CTAFS.



- i) Publicar anualment els noms dels components de l'estructura de l'Escola d'Àrbitres de Catalunya.
- j) Publicar anualment el Reglament del CTAFS i del Règim Jurisdiccional Tècnic.
- k) Actualitzar o publicar aquelles altres dades que siguin necessàries, a proposta de la LCFS o del CTAFS.

TÍTOL ONZÈ

DE LES DELEGACIONS ARBITRALS

Article 41è. - Les Delegacions del CTAFS.

1. El CTAFS s'organitza en la seva estructura provincial mitjançant delegacions, ubicades a les diferents poblacions que determini la Comissió Executiva de la LCFS.
2. Representen, per delegació del CTAFS, a l'Organització Arbitral dins del seu àmbit territorial, i s'encarreguen fonamentalment d'atendre les programacions de partits autoritzats per la FCF, col·laborant amb el CTAFS en la designació i formació dels col·legiats.
3. Estan sotmesos a les directrius econòmico-administratives emanades del CTAFS, responnent davant aquest de la seva gestió, tant administrativa com esportiva.
4. Les delegacions estan formades per un Delegat i pels col·laboradors que aquest estimi necessaris, sempre per designació de la Comissió Executiva de la LCFS, a proposta del President del CTAFS.
5. Actualment existeixen les següents delegacions arbitral:
 - Delegació de Barcelona
 - Delegació d'Igualada
 - Delegació del Maresme



- Delegació del Baix Llobregat
- Delegació de Mollet del Vallès
- Delegació de Tarragona
- Delegació de Lleida
- Delegació de Girona

Per necessitats de regularització de la competició es podran variar el nombre i ubicació de les diferents delegacions.

Article 42è. - El Delegat

1. El delegat és la persona que dirigeix la Delegació del CTAFS, executant les seves funcions. Designa els seus col·laboradors, assignant-los les seves atribucions. El delegat és el màxim responsable arbitral del seu territori durant el desenvolupament de les diferents competicions durant els caps de setmana, resolent en primera persona les diferents incidències que es puguin ocasionar.

2. El Delegat serà designat directament per la Comissió Executiva de la LCFS, a proposta del President del CTAFS.

3. El càrrec de delegat és compatible amb l'exercici de funcions d'àrbitre en actiu, amb l'autorització del President del CTAFS i el vist i plau del de la Comissió Executiva de la LCFS, quedant delimitades les franges horàries en les quals els delegats actuaran com a àrbitres. No podran dirigir partits els dissabtes des de les 16:00 hores fins a les 20:00 hores. L'actuació del delegat en les referides franges horàries haurà de ser justificada documentalment, i sempre aquesta actuació tindrà caràcter d'excepcionalitat per motius justificats.



El delegat arbitral té encomanades, com a funcions específiques, les següents:

a) Realitzar les designacions arbitrals a la seva delegació, mostrant equilibri en el nombre de partits designats entre els diferents àrbitres.

En el cas que es superi un cert nombre de partits assignats a un mateix àrbitre, el delegat haurà de passar un informe per escrit al Secretari del CTAFS que justifiqui les designacions realitzades.

b) Realitzar funcions de servei directe d'atenció telefònica d'urgències als partits que té assignada la seva delegació.

c) Realitzar un informe per escrit de totes les incidències que hagin transcorregut durant el desenvolupament de cada jornada de competició. En el cas que no n'hi hagin hagut incidències, tenen l'obligació d'enviar igualment un document notificant-ho. En el cas d'haver-ne hagut, es demanaran responsabilitats, i el delegat haurà de notificar aquestes incidències tant al secretari del CTAFS com al responsable de l'àrea jurídica del CTAFS.

d) Realitzar un seguiment exhaustiu de control de la relació d'assistència i d'absències a les classes de capacitació celebrades en la seva delegació. En cas que algun àrbitre no assisteixi de forma regular a les classes d'actualització/capacitació, haurà d'informar al President del CTAFS i al Secretari del CTAFS.



PROPOSTES DE MODIFICACIÓ
DEL COMITÈ TÈCNIC D'ENTRENADORS DE FUTBOL SALA (C.T.E.F.S.)

**REGLAMENT DEL COMITÈ TÈCNIC D'ENTRENADORS
DE FUTBOL SALA FCF (C.T.E.F.S)**

PROPOSTA DE MODIFICACIÓ

CAPÍTOL TERCER

DELS TÈCNICS (ENTRENADORS, MONITORS I PREPARADORS FÍSICS)

Art.17è.-

Anterior

"1.- Per aquells clubs que participin en competicions de futbol sala serà obligatori inscriure, amb llicència i contracte federatiu, un tècnic amb la titulació, com a mínim de monitor, per a les competicions de Territorial Catalana Sala, Preferent Catalana Sala, Preferent Catalana, Divisió d'Honor Catalana femenina, i totes les de base, des de Juvenil fins a Benjamí, Juvenil - Cadet femenina i Base femenina."

Modificat

1.- Per aquells clubs que participin en competicions de futbol sala serà obligatori inscriure, amb llicència i contracte federatiu, un tècnic amb la titulació, com a mínim de monitor, per a les competicions de sènior masculí Territorial Catalana Sala, Preferent Catalana Sala, Primera Catalana Sala; de sènior femení, Divisió d'Honor Catalana femenina, Primera Catalana Femení i totes les competicions de base, des de Juvenil fins a Prebenjamí masculí, Juvenil - Cadet femenina i Base femenina."



2.- Si es produeix la vacant de l'entrenador titular una vegada iniciada la competició, el Club vindrà obligat a contractar-ne un altre en el termini màxim de 15 dies, comptats a partir del dia següent al que el CTEFS tingui constància fefaent de tal vacant.

3.- L' incompliment d'aquesta obligació serà degudament sancionat per l'òrgan disciplinari competent de la LCFS.

4.- Els Clubs podran inscriure, a més, un o varis entrenadors ajudants -o segons entrenadors - els quals hauran de posseir titulació igual o inferior en un grau a la requerida per a l'entrenador titular de la competició en què participa l'equip; en cap cas, però, un Monitor podrà obtenir llicència de segon entrenador o entrenador ajudant.

5.- No es tramitarà cap inscripció d'entrenadors ajudants -o segons entrenadors- a aquells equips dels Clubs que no haguessin inscrit prèviament entrenador titular -o primer entrenador-.

6.- Pels equips adscrits als Campionats estatals, seran d'aplicació les disposicions establertes per la *Real Federación Española de Fútbol*.

Art.18è.-

1.- En futbol sala, els tècnics en actiu amb la titulació de Nivell I, II o III que entreni un equip de categoria territorial, i que a la vegada tinguin la titulació de monitor, podran tenir també una llicència i un contracte de monitor en un altre equip del mateix club, o fins i tot en un equip d'un altre club diferent al primer, participant en competicions d'àmbit Territorial de categoria juvenil o inferiors, masculines o femenines, sempre que no participin en el mateix grup que el primer equip.

En aquest cas, l'entrenador serà responsable de comunicar a les dues entitats la seva dualitat de llicències i, pel fet de tenir-les, coneixerà i assumirà els efectes que tindrà la possible sanció que li sigui imposada en una de les competicions, en l'altra.



2.- Els tècnics que, havent estat en actiu durant la temporada, haguessin cessat en la seva activitat, podran, en el decurs de la mateixa, obtenir llicència com a futbolistes, encara que només per un equip que no tingui relació de dependència o filialitat respecte al Club al qual haguessin estat vinculats com a tècnics.

Anterior

"3.- Els futbolistes, en canvi, si estiguessin en possessió de la pertinent titulació i amb la finalitat exclusiva que els hi serveixi per poder fer les pràctiques requerides per obtenir una titulació superior, podran obtenir posteriorment llicència com a tècnic en equips d'inferior categoria de l'equip del mateix club amb el qual participa com a futbolista, o en un equip de futbol base (de juvenils, de cadets, d'infantils, d'alevins, de benjamins o de futbol sala femení) d'un club diferent al qual participa com a futbolista; en aquest cas s'haurà d'acompanyar al contracte de tècnic un escrit signat pels Presidents de les dues entitats coneixent la dualitat de llicències."

Modificat

*"3.- Els futbolistes, en canvi, si estiguessin en possessió de la pertinent titulació i amb la finalitat exclusiva que els hi serveixi per poder fer les pràctiques requerides per obtenir una titulació superior, podran obtenir posteriorment llicència com a tècnic en equips d'inferior categoria de l'equip del mateix club amb el qual participa com a futbolista, o en un equip de futbol base (de juvenils, de cadets, d'infantils, d'alevins, de benjamins, **de prebenjamí** o de futbol sala femení) d'un club diferent al qual participa com a futbolista; en aquest cas s'haurà d'acompanyar al contracte de tècnic un escrit signat pels Presidents de les dues entitats coneixent la dualitat de llicències."*



**FEDERACIÓ
CATALANA**
DE FUTBOL



C. Sicília 93-97, 1r
08013 Barcelona

www.fcf.cat

T. 93 265 86 26
F. 93 231 25 34

lcfs@fcf.cat



**FEDERACIÓ
CATALANA**
DE FUTBOL



C. Sicília 93-97, 1r
08013 Barcelona

www.fcf.cat

T. 93 265 86 26
F. 93 231 25 34

lcfs@fcf.cat

7. PROPOSTES PRESENTADES PELS ASSEMBLEISTES EN TEMPS I FORMA



**FEDERACIÓ
CATALANA**
DE FUTBOL



C. Sicília 93-97, 1r
08013 Barcelona

www.fcf.cat

T. 93 265 86 26
F. 93 231 25 34

lcfs@fcf.cat



**FEDERACIÓ
CATALANA**
DE FUTBOL



C. Sicília 93-97, 1r
08013 Barcelona

www.fcf.cat

T. 93 265 86 26
F. 93 231 25 34

lcfs@fcf.cat

8. PRECS I PREGUNTES